



Vlaamse  
overheid

# JAARVERSLAG 2021

Vlaams Brusselfonds

AGENTSCHAP  
BINNENLANDS  
BESTUUR



[vlaanderen.be/brussel](https://vlaanderen.be/brussel)

# INHOUD

INHOUD.....	2
1. OPRICHTING VAN HET VLAAMS BRUSSELFONDS: ACHTERGROND EN OPZET .....	3
2. HET VLAAMS BRUSSELFONDS – EEN PARASTATALE A.....	4
3. HERPOSITIONERING VLAAMS BRUSSELFONDS BIJ ABB.....	4
4. TOEPASSINGSGBIED EN BESTEMMING VAN DE MIDDELEN .....	4
4.1. De volstorting van het fonds - 2002-2008 .....	5
4.2. De financiële middelen en bestedingen van het fonds in 2021 .....	5
5. BEDRIJFSECONOMISCHE BOEKHOUDING EN BUDGETTAIRE RAPPORTERING.....	7
6. BEGROTING VLAAMS BRUSSELFONDS .....	7
7. INITIATIEVEN .....	10
7.1. Initiatieven gefinancierd met de werkingstoelage 10	
7.1.1. ESR 1250 onroerende voorheffing .....	10
7.1.2. ESR 3300 tegemoetkomingen aan vzw's .....	10
7.1.3. ESR 4110 aan de institutionele overheid .....	12
7.1.4. ESR 4160 tegemoetkoming aan Muntpunt .....	13
7.2. Initiatieven gefinancierd met de investeringstoelage .....	13
7.2.1. ESR 5112 investeringsbijdrage aan bedrijven - RELANCE BUDGET 157 - GEMEENSCHAPSINFRASTRUCTUUR IN BRUSSEL .....	13
7.2.2. ESR 5210 investeringsbijdrage aan vzw's - RELANCE BUDGET 157 - GEMEENSCHAPSINFRASTRUCTUUR IN BRUSSEL .....	13
7.2.3. ESR 5210 investeringsbijdrage aan vzw's .....	20
7.2.4. ESR 6112 investeringsbijdrage aan de institutionele overheid .....	21
7.2.5. ESR 6161 investeringsbijdrage aan Muntpunt - RELANCE BUDGET 157 - GEMEENSCHAPSINFRASTRUCTUUR IN BRUSSEL .....	23
7.2.6. ESR 6512 investeringsbijdrage aan de Vlaamse Gemeenschapscommissie - RELANCE BUDGET 157 - GEMEENSCHAPSINFRASTRUCTUUR IN BRUSSEL .....	24
8. VASTLEGGINGEN .....	25
9. BETALINGEN.....	28
10. ONTVANGSTEN VERSUS UITGAVEN – Budgettair = Bedrijfseconomisch.....	31
11. TOEKOMSTIGE BETALINGSVERPLICHTIGEN OP DATUM VAN 31/12/2021.....	32
12. OVERZICHT DOSSIERS 2003-2021 .....	33
13. SAMENSTELLING BEDRAG VASTLEGGINGSMACHTIGING 2002 - 2022.....	43
14. BIJLAGE .....	48

# 1. OPRICHTING VAN HET VLAAMS BRUSSELFONDS: ACHTERGROND EN OPZET

Op basis van artikel 34 van de bijzondere wet van 13 juli 2001 tot herfinanciering van de gemeenschappen en de uitbreiding van de fiscale bevoegdheden van de gewesten werd er jaarlijks aan de Vlaamse Gemeenschap een dotatie toegekend ter compensatie van het kijk- en luistergeld, dat als gevolg van de Lambermontakkoorden van een gemeenschapsbelasting tot een gewestbelasting werd omgevormd.

Die dotatie bestond uit het gemiddelde bedrag van de laatste drie jaar van de netto-opbrengsten van het in het Nederlandstalige taalgebied gelokaliseerde kijk- en luistergeld, verhoogd met 20% van het gemiddelde bedrag van de netto-opbrengst van deze belasting in het tweetalig gebied Brussel-Hoofdstad.

In de aanvullende regeringsverklaring van de Vlaamse Regering van 9 juli 2001 (punt 7) voorzag de Vlaamse Regering op initiatief van de toenmalige Vlaamse minister bevoegd voor Brussel dat in het kader van de afschaffing van het kijk- en luistergeld door de invoering van het nultarief, die 20% van het in het Brussels Hoofdstedelijk Gewest geïnde kijk- en luistergeld (10,213 miljoen euro) via een Vlaams Brusselfonds zou worden geïnvesteerd in initiatieven ten gunste van de Brusselse Vlamingen.

De oprichting van het fonds, gemotiveerd vanuit een compensatiegedachte ten voordele van de Brusselse Vlamingen die verstoken bleven van het in het Vlaamse gewest ingevoerde nultarief, werd geregeld bij decreet van 21 december 2001 houdende bepalingen tot begeleiding van de begroting 2002 waarin de oprichting van het Vlaams Brusselfonds als een parastatale A werd voorzien.

Artikel 67 van het decreet van 21 december 2001 voorzag de aanwending van de middelen van het fonds voor initiatieven die zich prioritair richten naar inwoners van het Brussels Hoofdstedelijk Gewest, die gebruikers zijn van instellingen die wegens hun activiteiten of hun organisatie beschouwd worden als uitsluitend te behoren tot de Vlaamse Gemeenschap.

Er werden een aantal toepassingsmogelijkheden afgetast waarbij het financiële voordeel enkel nuttig zou zijn voor de Brusselaars die gebruik maken van de Vlaamse instellingen en voorzieningen in Brussel.

De concrete uitwerking van tegemoetkomingen of budgettaire inspanningen botste evenwel op de moeilijkheden van de institutionele bevoegdheidsverdeling waarbij de Vlaamse Gemeenschap enkel een gemeenschapsbeleid kan voeren via haar instellingen.

Ondertussen schafte ook Brussel het kijk- en luistergeld af, waardoor de compensatiegedachte verviel. Daarom werd het gebruik van de middelen van het fonds opengetrokken tot initiatieven ter bevordering van de ontsluiting en de toegankelijkheid van instellingen in het Brussels Hoofdstedelijk Gewest die wegens hun activiteiten of hun organisatie worden beschouwd als uitsluitend te behoren tot de Vlaamse Gemeenschap. Dat kan gaan over de tegemoetkomingen voor gebruikers van deze instellingen of over de uitbouw van een kwalitatief, bereikbaar en zichtbaar netwerk van gemeenschapsvoorzieningen. Die initiatieven zijn complementair aan het inclusief gemeenschapsbeleid.

Pas bij decreet van 20 december 2002 houdende bepalingen tot begeleiding van de begroting 2003 werd de bestemming van de middelen in die zin aangepast.

Het Vlaams Brusselfonds werd operationeel na de goedkeuring van het besluit van de Vlaamse Regering van 14 februari 2003 tot regeling van het beheer en de werking van het Vlaams Brusselfonds. De werking en het beheer van het fonds ressorteert onder de Vlaams minister bevoegd voor Brussel en het hoofd

van het team Coördinatie Brussel van het Agentschap Binnenlands Bestuur werd als leidend ambtenaar belast met het dagelijks en financiële beheer van het Vlaams Brusselfonds.

## **2. HET VLAAMS BRUSSELFONDS – EEN PARASTATALE A**

Het Vlaams Brusselfonds is een parastatale A en dus een afzonderlijke rechtspersoonlijkheid te onderscheiden van de Vlaamse Gemeenschap. In realiteit is het een begrotingsfonds, een begrotingstechnisch vehikel waarvan de middelen worden ingeschreven bij de beleidsmiddelen van het Brusselbeleid - de jaarlijkse toelage aan het Vlaams Brusselfonds wordt ingeschreven onder het programma Brussel - waarvoor het personeel van het team Coördinatie Brussel wordt ingezet om de functie van (gedelegeerd) leidend ambtenaar, dossieropvolger en financieel stafmedewerker te behartigen.

## **3. HERPOSITIONERING VLAAMS BRUSSELFONDS BIJ ABB**

Naar aanleiding van de omvorming van de beleidsdomeinen Diensten voor het Algemeen Regeringsbeleid en Bestuurszaken tot het beleidsdomein Kanselarij en Bestuur, werd de coördinatie van het beleid Brussel-Hoofdstad toegevoegd aan het takenpakket van het Agentschap Binnenlands Bestuur (ABB) onder de Afdeling Beleid Steden, Brussel en Vlaamse Rand.

Als motivering hiervoor werd er gesteld dat de missie en de doelstellingen van ABB specifiek verband houden met de aansturing van het beleid ten aanzien van de steden en de gemeenten als gedecentraliseerde besturen. Het specifieke beleid met betrekking tot Brussel Hoofdstad sluit daar nauw bij aan. In het verlengde hiervan werd ook het Vlaams Brusselfonds overgeheveld en werd de functie van leidend ambtenaar toegewezen aan de administrateur-generaal van ABB.

Op basis van het besluit van de leidend ambtenaar werd er vanaf 1 april 2015 subdelegatie verleend aan het teamhoofd van Coördinatie Brussel voor het dagelijkse en financiële beheer van het Vlaams Brusselfonds.

## **4. TOEPASSINGSGBIED EN BESTEMMING VAN DE MIDDELEN**

Overeenkomstig artikel 67 van het decreet van 21 december 2001, gewijzigd door artikel 30 van het decreet van 20 december 2002 houdende bepalingen tot begeleiding van de begroting 2003, kunnen de middelen van het fonds worden aangewend voor initiatieven ter bevordering van de ontsluiting en de toegankelijkheid van instellingen in het tweetalig gebied Brussel-Hoofdstad die wegens hun activiteiten of hun organisatie worden beschouwd als uitsluitend te behoren tot de Vlaamse Gemeenschap door middel van:

- tegemoetkomingen voor gebruikers van deze instellingen;
- de uitbouw van een kwalitatief, bereikbaar en zichtbaar netwerk van gemeenschapsvoorzieningen.

Die initiatieven zijn complementair aan het inclusief gemeenschapsbeleid.

Het gaat bijgevolg om een financieringssysteem van projecten en initiatieven waarbij het financiële voordeel alleen nuttig is voor wie gebruik maakt van de Vlaamse instellingen en voorzieningen. Het kan worden opgevat als een (projectmatige, partiële en/of eenmalige) aanvullende subsidie voor de betrokken instelling.

Alle projecten hebben als opzet een gemeenschapsinstelling of -voorziening uit te bouwen of verder te versterken.

#### 4.1. De volstorting van het fonds - 2002-2008

In 2001 besliste de Vlaamse Regering om 20% van het in het Brussels Hoofdstedelijk Gewest geïnde kijk- en luistergeld, zijnde 10,213 miljoen euro, te storten in het Vlaams Brusselfonds. Bij de opmaak van de eerste begroting van het Vlaams Brusselfonds in 2002 werd dit bedrag niet volledig ingeschreven. Pas na zeven begrotingsjaren was het fonds volstort.

Een overzicht van de vastleggingsmachtiging 2002-2022 is opgenomen onder punt 13 van dit jaarverslag.

#### 4.2. De financiële middelen en bestedingen van het fonds in 2021

Binnen het programma G "Brussel" is één begrotingsartikel (SJO-1SGI5EX-IS Interne stromen - VLAAMS BRUSSELFONDS) opgenomen dat het financiële kader van het fonds vormt.

Op het begrotingsartikel staat een VAK ingeschreven waarmee verbintenissen kunnen worden aangegaan voor de financiering van voorziene initiatieven.

In de uitgavenbegroting 2020 werd een ruiter voorzien voor de overdracht van het niet gebruikte VAK van 2020. Er werd 1.153.000 euro VAK overgedragen naar 2021, nadat eerder 1.915.000 euro VAK werd overgedragen van 2019 naar 2020.

Het totale beschikbare VAK 2021 bedraagt 10.050.000 euro: 2.989.000 euro VAK afkomstig van de basistoelage, 4.956.000 euro relancemiddelen, een overdracht van VAK van 2020 van 1.153.000 euro en 952.000 euro eigen inkomsten.

Er werd 8.421.000 euro VAK (afgerond) besteed. De niet bestede 1.629.000 euro VAK werd overgedragen naar 2022. In de uitgavenbegroting 2021 werd opnieuw een decreetsbepaling opgenomen die het mogelijk maakt om die middelen naar het volgende jaar over te dragen.

Op het begrotingsartikel staat een VEK ingeschreven waarmee de verbintenissen kunnen worden betaald: een werkingstoelage van 300.000 euro en een investeringstoelage van 4.223.000 euro, waarvan 1.640.000 euro ter beschikking werd gesteld i.k.v. het relanceplan Vlaamse Veerkracht.

De eigen inkomsten bedragen 952.000 euro en er is een overgedragen saldo uit de jaarrekening 2020 van 881.000 euro.

Het totale beschikbare VEK 2021 bedraagt bijgevolg 6.356.000 euro (4.523.000 euro toelagen + 952.000 euro eigen inkomsten en 881.000 euro overgedragen saldo).

In uitvoering van het Relanceplan Vlaamse Veerkracht van de Vlaamse Regering werd bij begrotingsopmaak 2021 bij het departement Financiën en Begroting een éénmalige relanceprovisie van 4,3 miljard ingeschreven. Deze kredieten kunnen worden besteed aan publieke investeringen in infrastructuur, aan digitale transformatie van economie, maatschappij en overheidsdiensten en aan investeringen ter bevordering van het klimaat, duurzaamheid en innovatie. De Vlaamse Regering besteedt ook aandacht aan 'mens en samenleving' door te investeren in zorg, onderwijs en werk.

Projectnummer 157 – Gemeenschapsinfrastructuur in Brussel – omvat een investeringsenveloppe van 10 miljoen euro relancemiddelen voor het Vlaams Brusselfonds.

Voor de aanwending van de middelen worden potentiële investeringen getoetst aan bepaalde speerpunten van het Vlaamse Relanceplan en aan het richtlijnenkader van het Vlaams Brusselfonds (zie bijlage 14). Concreet gaat het om de digitale transformatie van de eigen instellingen, investeringen in zorg en onderwijs en dit gekoppeld aan duurzaamheid en innovatie. Het doel van de infrastructuurinvesteringen is om organisaties de nodige faciliteiten te geven om hun werking uit te breiden of hun dienstverlening te garanderen en optimaliseren. De investeringen gebeuren ten dienste

van Vlaamse actoren die zich inspannen voor een goede band tussen de grootstedelijke realiteit van Brussel, zijn bewoners en de Vlaming die er woont of er komt werken of ontspannen. In 2021 werd 4.956.000 euro VAK en 1.640.000 euro VEK uit de relanceprovisie herverdeeld naar het Vlaams Brusselfonds.

De volgende bedragen werden toegekend met relancemiddelen (4.956.000 euro VAK):

ESR 51.12 Investeringsbijdrage aan bedrijven:

- Sylvester Events - matchmaking Event Projectoproep 'gemeenschapsinfrastructuur als broedplek in Brussel': 9.929,60 euro

ESR 52.10 Investeringsbijdrage aan vzw's:

- Huis van het Nederlands Brussel - digitalisering van de dienstverlening: 200.000 euro

- Atelier Groot Eiland - inrichten van de terreinen van stadslandbouwproject CourJette: 94.817 euro

- Art2Work - herinrichting van haar lokalen: 60.000 euro

- Studio Globo - vernieuwing van het inleefatelier: 50.000 euro

- Architecture Workroom Brussels - procesbegeleiding Projectoproep 'gemeenschapsinfrastructuur als broedplek in Brussel': 36.009,60 euro

- Cosmos - aankoop van het pand gelegen Martin Luther King Plein 1 in 1070 Brussel om er het Vlaamse erkend lokaal dienstencentrum Vives in onder te brengen: 600.000 euro

- 't Pasrel - aankoop van de grond gelegen in de Wilderstraat (kadasternummer 21003A0088/00R000) in 1082 Brussel om er een nieuwbouw te realiseren voor de werking van het centrum in de bijzondere jeugdzorg (onthaal-, oriëntatie- en observatiecentrum): 249.000 euro

- Chez Nous Bij Ons - renovatie van het pand gelegen in de Kartuizersstraat 60 in 1000 Brussel: 248.999 euro

- Wijkpartenariaat De Schakel - modulaire inrichting van de ruimtes: 26.620 euro

ESR 61.61 Investeringsbijdrage aan Muntpunt:

- Muntpunt - digitalisering van de infrastructuur en de dienstverlening: 378.496 euro

ESR 65.12 Investeringsbijdragen aan de Vlaamse Gemeenschapscommissie:

- Vlaamse Gemeenschapscommissie - uitvoering van het infrastructuurplan Nederlandstalige academies in Brussel: 3.000.000 euro

Daarnaast werd er in 2021 - los van de relancemiddelen - ook geïnvesteerd om de Vlaamse inbreng in Brussel te versterken door het uitbouwen van een kwalitatief en zichtbaar netwerk van gemeenschapsvoorzieningen:

ESR 33.00 Tegemoetkomingen aan vzw's:

- VK Concerts - een werkingssubsidie van 110.000 euro

- Imal - een werkingssubsidie van 80.000 euro

- BBOT - een werkingssubsidie van 50.000 euro

ESR 52.10 Investeringsbijdrage aan vzw's:

- Pool is Cool - een investeringssubsidie voor pilootproject Biestepool 21+: 100.000 euro

- Le Palace - een investeringssubsidie voor de aankoop van artistieke audiovisuele installaties: 20.719 euro

De middelen van het Vlaams Brusselfonds worden jaarlijks voor een belangrijk gedeelte ingezet voor de eigen infrastructuur. Het gaat hierbij om de erfpachtvergoeding, onroerende voorheffing en

investeringen voor het gebouwencomplex van Muntpunt en het eigenaarsonderhoud en gebouwenbeheer van Muntpunt en het Huis van het Nederlands Brussel.

We vermelden dat er in 2021 een nieuw richtlijnenkader in voege trad rond het indienen van investeringsdossiers bij het Vlaams Brusselfonds. Elementen zoals toegankelijkheid, duurzaamheid en gedeelde infrastructuur spelen vanaf nu een belangrijke rol. Bij de beoordeling van de subsidieaanvragen wordt rekening gehouden met de mate waarin investeringsprojecten inspelen op zeven afgebakende beleidsdoelstellingen. (zie 14. Bijlage).

## **5. BEDRIJFSECONOMISCHE BOEKHOUDING EN BUDGETTAIRE RAPPORTERING**

Het Vlaams Brusselfonds is onderworpen aan de Vlaamse Codex Overheidsfinanciën van 29 maart 2019, artikel 42 en volgende.

De jaarrekening wordt neergelegd op basis van een uniform rapporteringsbestand.

De rapportering bevat o.a.:

- bedrijfseconomische jaarrekening;
- budgettaire rapportering;
- uitvoeringsrekening in consolidatietool;
- een toelichting bij de balans, de resultatenrekening en de uitvoering van de begroting.

De rapporteringen moeten worden goedgekeurd door de inhoudelijk bevoegde minister. Uiterlijk 31 maart van het jaar volgend op het boekjaar moet de Vlaamse minister bevoegd voor begroting in het bezit te zijn van de jaarrekening om een consolidatie mogelijk te maken van de bedrijfseconomische boekhouding en de uitvoering van de begroting.

Het departement Financiën en Begroting staat in voor de overmaking van de rekeningen aan het Rekenhof.

## **6. BEGROTING VLAAMS BRUSSELFONDS**

De middelen, opgenomen in de initiële begroting van het Vlaams Brusselfonds, werden goedgekeurd bij decreet van 18 december 2020 houdende de algemene uitgavenbegroting van de Vlaamse Gemeenschap voor het begrotingsjaar 2021.

De begroting van het fonds werd aangepast:

- bij decreet van 9 juli 2021 houdende aanpassing van de algemene uitgavenbegroting van de Vlaamse Gemeenschap voor het begrotingsjaar 2021.
- bij kredietherverdelingen (inclusief toevoeging van de relancemiddelen).

## Inkomsten

(duizend euro)

		Begroting	Uitvoering
<b>08.21</b>	<b>Overgedragen saldo</b>	<b>881</b>	<b>881</b>
<b>16.11</b>	<b>Ontvangsten buiten de sector overheid</b>	<b>126</b>	<b>126</b>
<b>16.20</b>	<b>Ontvangsten binnen de sector overheid</b>	<b>332</b>	<b>332</b>
<b>46.10</b>	<b>Werkingsloelage (SJO-1SGI5EX-IS)</b>	<b>300</b>	<b>300</b>
<b>57.20</b>	<b>Terugbetalingen van investeringen van bedrijven</b>	<b>PM</b>	<b>PM</b>
<b>58.10</b>	<b>Terugbetalingen van investeringen van vzw's</b>	<b>PM</b>	<b>PM</b>
<b>66.12</b>	<b>Investeringsloelage (SJO-1SGI5EX-IS)</b>	<b>4.223</b>	<b>4.223</b>
<b>69.12</b>	<b>Kapitaaloverdracht van de Vlaamse Gemeenschapscommissie voor Muntpunt</b>	<b>494</b>	<b>494</b>
	<b>Totaal</b>	<b>6.356</b>	<b>6.356</b>



## Uitgaven

(duizend euro)

		Begroting		Uitvoering	
		VAK	VEK	VAK	VEK
03.22	Over te dragen saldo	PM	PM	PM	1.067
12.50	Onroerende voorheffing	32	32	32	32
33.00	Tegemoetkomingen aan vzw's	365	376	333	343
41.10	Aan de institutionele overheid (SJ0-9SGIAEX-OI )	200	200	139	156
41.60	Tegemoetkoming aan Muntpunt	370	370	370	370
51.12	Investeringsbijdrage aan bedrijven - RELANCE BUDGET 157 - GEMEENSCHAPSINFRASTRUCTUUR IN BRUSSEL	10	10	10	10
52.10	Investeringsbijdrage aan vzw's	1.485	771	121	446
52.10	Investeringsbijdrage aan vzw's - RELANCE BUDGET 157 - GEMEENSCHAPSINFRASTRUCTUUR IN BRUSSEL	1.567	1.251	1.566	1.250
61.12	Kapitaaloverdracht aan de institutionele overheid (SJ0- 9SGIAEX-OI)	2.642	2.842	2.472	2.304
61.61	Investeringsbijdrage aan Muntpunt - RELANCE BUDGET 157 - GEMEENSCHAPSINFRASTRUCTUUR IN BRUSSEL	379	379	378	378
64.10	Investeringsbijdrage aan het gesubsidieerd autonoom onderwijs	0	125	0	0
65.12	Investeringsbijdragen aan de Vlaamse Gemeenschapscommissie - RELANCE BUDGET 157 - GEMEENSCHAPSINFRASTRUCTUUR IN BRUSSEL	3.000	0	3.000	0
	<b>Totaal</b>	<b>10.050</b>	<b>6.356</b>	<b>8.421</b>	<b>6.356</b>

## 7. INITIATIEVEN

Hieronder gaat een overzicht - per ESR code - van de vastleggingen met een korte omschrijving per dossier.

### 7.1. Initiatieven gefinancierd met de werkingstoelage

#### 7.1.1. ESR 1250 onroerende voorheffing

Onroerende voorheffing Muntpuntgebouw  
(Brussel Fiscaliteit: 32.000 euro)

Voor de onroerende voorheffing voor 2021 werd een bedrag van 32.000 euro voorzien.



#### 7.1.2. ESR 3300 tegemoetkomingen aan vzw's

Onkostennota's beheer gebouwencomplex Huis van het Nederlands Brussel  
(Huis van het Nederlands Brussel vzw: 92.776,75 euro)



Het Huis van het Nederlands Brussel heeft als bijkomende opdracht het gebouwencomplex te beheren in de Philippe de Champagnestraat 23 en Nieuwland 9-15 te 1000 Brussel. Om die opdracht te vervullen is er een gebouwenbeheerder aangesteld. Hiervoor werd in 2021 92.776,75 euro uitbetaald.

Werkingsubsidies voor 2021  
(VK concerts, Brussel Behoort Ons Toe en iMAL)

In juni 2016 besliste de Vlaamse Regering over de toekenning van de vijfjarige werkingsubsidies 2017-2021 in het kader van het Kunstendecreet. De Vlaamse minister bevoegd voor Brussel besliste in 2017 via het Vlaams Brusselfonds drie Brusselse organisaties te ondersteunen die in het kader van het Kunstendecreet geen structurele middelen ontvingen voor de periode 2017-2021, maar die hij expliciet van belang acht voor het Brusselbeleid, o.a. ter versterking van het stedelijke sociale weefsel in de Kanaalzone. Concreet gaat het om VK concerts, Brussel Behoort Ons Toe en iMAL. Het is de bedoeling dat die organisaties tot de volgende ronde in het Kunstendecreet (intussen uitgesteld tot 1/1/2023) via het Vlaams Brusselfonds ondersteuning krijgen voor hun werking, telkens op basis van een in te dienen subsidiedossier.

- Gemeenschapscentrum De Vaartkapoen, afdeling VK concerts vzw: 110.000 euro



De vzw gemeenschapscentrum De Vaartkapoen heeft verschillende afdelingen die één juridisch geheel vormen met een gemeenschappelijke inhoudelijke visie en missie: Caleidoscoop, VK Art en VK concerts. In mei 2015 kreeg vzw De Vaartkapoen 4,5 miljoen euro aan EFRO middelen voor de volledige verbouwing van de infrastructuur van gemeenschapscentrum De Vaartkapoen. Initieel zouden de werken starten in 2018, maar de start ervan is opgeschoven naar september 2019. Tijdens de verbouwing blijft VK concerts actief, voornamelijk op de Manchestersite in Molenbeek, samen met Recyclart. Daar is zelfs een tijdelijke concertzaal ter beschikking. Onder andere met het vooruitzicht op volledig nieuwe en uitgebreide (concert)infrastructuur zet VK concerts sinds 2017 expliciet in op een inhoudelijk verdiepings- en verbredingstraject: herprofilieren van de artistieke werking, verbreden van ontwikkelings- en speelkansen voor lokaal talent, verdiepen van de lokale verankering, nieuwe samenwerkingsverbanden aangaan binnen het Brusselse culturele veld, verder inzetten op de versterking van het merk VK en de bovenlokale uitstraling van de muziekclub. Enerzijds was er de inhoudelijke verdieping en verbreding van VK concerts, waar naast een presentatieplek voor de buurt ook werd gefocust op de uitbouw van een luik rond lokale talentontwikkeling. Ook in 2021 werd dit traject verdergezet. Via het Vlaams Brusselfonds wordt een algemene werkingsubsidie toegekend.

- Brussel Behoort Ons Toe vzw (BBOT): 50.000 euro



Vzw BBOT en Bruxelles Nous Appartient asbl (BNA) zijn zusterorganisaties, hun raden van bestuur hebben dezelfde samenstelling, bestaande uit Nederlandstalige en Franstalige leden. De twee vzw's hebben ook dezelfde missie, delen dezelfde werkplek in de Lakensestraat en delen een volledig tweetalige website. Sinds 1999 verzamelt BBOT in samenwerking met bewoners stemmen, verhalen en geluiden van de stad en ontsluit ze in de vorm van artistieke, professionele en duurzame

gedigitaliseerde geluidsproducties in een voor iedereen toegankelijke on-line-databank. De participatieve wisselwerking tussen de stad, bewoners, geluidskunstenaars en partnerorganisaties als motor voor sociale en culturele verandering vormt de essentie van de organisatie. Daartoe schuift BBOT een aantal strategische doelstellingen naar voren, zoals gemeenschapsverbinding binnen de superdiverse Brusselse context, verdiepend werken naar verschillende doelgroepen, verbeeldingskracht aanwakkeren, participatief creatieproces aanmoedigen, stemmen en geluiden opnemen en publiek toegankelijk maken, samenwerken met nationale en internationale partners, bijzondere aandacht voor het Nederlands en de Nederlandstalige gemeenschap binnen de veeltalige Brusselse context. Ook in 2021 werd deze werking verdergezet. Via het Vlaams Brusselfonds wordt een algemene werkingssubsidie toegekend.

- Interactive Media Art Laboratory vzw (iMAL): 80.000 euro



iMAL vzw werd in 1999 opgericht ter ondersteuning van artistieke vormen en creatieve praktijken die computer- en netwerktechnologie gebruiken als medium. In 2007 opende iMAL het Centrum voor Digitale Cultuur en Technologie aan het kanaal in Sint-Jans-Molenbeek, in 2012 gevolgd door het FabLab.iMAL, een collectieve infrastructuur met computers, 3D-printers, lasersnijders. Via FabLab wordt de (kunst)educatieve werking van de vzw uitgebouwd. In samenwerking met LES vzw en het Huis van Culturen en Sociale Samenhang (HCSS) haalde iMAL met het project CASTII EFRO middelen binnen voor de realisatie van nieuwe infrastructuur. Het CASTII-project is echter ook een project rond sociale integratie en inclusie rond digitale creativiteit, gericht op de lokale Brusselse gemeenschap. Na de renovatiewerken in 2019 tot 2020 openden iMAL opnieuw voor het publiek op 5 maart 2020. Het volledig vernieuwde gebouw omvat onder meer een grotere tentoonstellingsruimte, een uitgebreid Fablab, een plaats voor residents, een toekomstige digitale bibliotheek en een foyer waar we performances en andere activiteiten kunnen laten doorgaan. iMAL heeft tot doel het openen van de wereld van de digitale culturen naar nieuwe publieken. Zij focussen daarbij op een inclusief beleid met specifieke aandacht voor minder bevoorrechte groepen van mensen uit de buurt. In 2021 werd een nieuwe directie en een nieuw bestuur aangesteld. Via het Vlaams Brusselfonds wordt een algemene werkingssubsidie toegekend.

7.1.3. ESR 4110 aan de institutionele overheid

#### Eigenaarsonderhoud Muntpunt (raamcontract)

(Veolia: 101.531,88 euro)

De samenwerkingsovereenkomst tussen de Vlaamse Gemeenschap, de Vlaamse Gemeenschapscommissie en Muntpunt van 18 maart 2016 voorziet in artikel 16 de eigenaars- en onderhoudsbepalingen. In uitvoering hiervan gunden de Vlaamse Gemeenschap en Muntpunt in 2014 een opdracht voor aanneming van diensten “technisch beheer, onderhoud en totale waarborg van de technische installaties en prestaties op afroep – Muntpunt” aan de firma Veolia. Het onderhoudscontract bevat een verdeelsleutel voor eigenaarsonderhoud ten laste van het Vlaams Brusselfonds en gebruikersonderhoud ten laste van Muntpunt. Voor 2021 werd voor het eigenaarsonderhoud ten laste van het Vlaams Brusselfonds 101.531,88 euro betaald.



Kleine onderhouds- en herstellingswerken aan het pand van het Huis van het Nederlands Brussel en het Muntpuntgebouw  
(meerdere begunstigden: 37.769,76 euro)

7.1.4. ESR 4160 tegemoetkoming aan Muntpunt

Uitbatingskosten Muntpunt  
(Muntpunt: 370.000 euro)

Op basis van de samenwerkingsovereenkomst Vlaams Communicatiehuis Brussel van 29 januari 2008 dragen de Vlaamse Gemeenschap en de Vlaamse Gemeenschapscommissie elk voor de helft bij in de exploitatiekosten van het gebouwencomplex (verwarming, elektriciteit, onderhoud, veiligheid). Muntpunt draagt 10% bij in de totale exploitatiekosten. In 2021 werd 370.000 euro betaald als bijdrage van de Vlaamse Gemeenschap.

## 7.2. Initiatieven gefinancierd met de investeringstoelage

7.2.1. ESR 5112 investeringsbijdrage aan bedrijven - RELANCE BUDGET 157 - GEMEENSCHAPSINFRASTRUCTUUR IN BRUSSEL

Matchmaking Event Projectoproep 'gemeenschapsinfrastructuur als broedplek in Brussel'  
(Sylvester Events: 9.929,60 euro)

Via de Raamovereenkomst Eventorganisatie en -ondersteuning bij de Vlaamse overheid- Bestek 2019/HFB/MPMO/51397 werd de opdracht gegund aan Sylvester Events (relancemiddelen). Het ging om de digitale begeleiding van het matchmaking event (projectoproep Broedplekken) waarbij aanbieders van ruimte aan vragers naar ruimte werden gekoppeld. Omwille van de coronacrisis kon dit evenement niet fysiek doorgaan.

7.2.2. ESR 5210 investeringsbijdrage aan vzw's - RELANCE BUDGET 157 - GEMEENSCHAPSINFRASTRUCTUUR IN BRUSSEL

De volgende subsidies voor in totaal 1.565.445,60 euro werden toegekend met relancemiddelen:

Investeringssubsidie voor de financiële ondersteuning in de digitalisering van de dienstverlening  
(vzw Huis van het Nederlands Brussel: 200.000 euro)

Door het integreren van moderne technologie zal het Huis van het Nederlands Brussel de dienstverlening naar klanten en gebruikers optimaliseren en versterken, bijvoorbeeld door het installeren van slimme borden in de leslokalen voor hybride onderwijs, door het voorzien van livestreammogelijkheden of door het inrichten van een 'atelier' met digitale schermen en opname-apparatuur om nieuwe partners/gebruikers en doelgroepen (bv. jongeren) aan te trekken in de infrastructuur. Concreet omvat deze investeringssubsidie volgende onderdelen:

- een digitaal klantenbegeleidingssysteem;
- schermen met bewegende beelden voor tonen van filmpjes en gebruik tijdens promotieactiviteiten in publieksruimte en cafetaria;
- een scherm en een ticketzuil aan balie - mobiele desk voor klanten met afspraak;
- slimme borden in leslokalen;



- uitrusting voor de vergaderlokalen en de aula;
- de inrichting van een atelier.

Investeringssubsidie voor het inrichten van de terreinen van stadslandbouwproject CourJette  
(vzw Atelier Groot Eiland: 94.817 euro)



Atelier Groot Eiland wil zoveel mogelijk Brusselaars met een grote afstand tot de arbeidsmarkt ondersteunen in hun zoektocht naar werk en zo armoede bestrijden. De vzw realiseert dit door de organisatie van werkervaring, (gratis) opleiding, arbeidszorg en jobcoaching. Hierbij gaan kwaliteit en duurzaamheid hand in hand met sociaal ondernemen. De organisatie bestaat uit verschillende projecten, die als miniondernemingen werken, bijvoorbeeld Bel Akker, sinds 2015 het atelier stadslandbouw van Atelier Groot Eiland. De vzw ontving een investeringssubsidie voor het inrichten van de terreinen van CourJette, aan de Schapenweg in Jette. CourJette is een zelfplukboerderij en een project voor sociale tewerkstelling en agro-ecologische principes. Er wordt gewerkt met het CSA-model (Community Supported Agriculture, landbouw gedragen door de gemeenschap) om een sterke en solidaire gemeenschap op te bouwen. Om de werking verder te professionaliseren maar ook open te stellen naar derden was het noodzakelijk om de infrastructuur ter plekke te verbeteren. Er worden workshops voorzien voor gezinnen met kinderen en samengewerkt met nabije verenigen bijvoorbeeld Jeugdbond voor Natuur en Milieu (JNM) Brussel. Geïnteresseerde studenten VUB (eigenaar van de grond) kunnen deelnemen als vrijwilliger in dit project. Tevens werd het project open gesteld voor onderzoeksgroepen en studenten die een eindwerk willen maken rond dit thema. De investering omvat het volgende :

- ruimte voor materiaal en grondstoffen (serre, opslag, waterput);
- circulaire constructie voor leden en bezoekers + externe organisaties (pergola, terras, buitenspeeltuin);
- afboorden van het terrein en het inplantingsplan.

Investeringssubsidie voor de herinrichting van haar lokalen  
(vzw Art2Work: 60.000 euro)



ART2WORK werd in 2007 opgericht om jonge Brusselaars (18 tot 30 jaar) zonder werk, opleiding of vorming meer kansen te geven op de arbeidsmarkt en de kloof tussen die doelgroep en de arbeidsmarkt te verkleinen aan de hand van een aantal programma's. De organisatie werkt op het snijpunt van sociaal-cultureel-artistiek werk, arbeidstoeleiding en permanente vorming. De organisatie ontvangt een investeringssubsidie voor de herinrichting van haar lokalen met het oog op een uitbreiding van de werking. Daarnaast zal de ruimte maximaal gedeeld worden met andere organisaties waarmee wordt samengewerkt. De bestaande co-workruimte voor jonge ondernemers (die niet slaagde in haar doelstelling om wisselwerking uit te lokken) wordt met diverse wanden omgebouwd tot twee extra coachingruimtes, een informele, centrale ontmoetingsruimte en drie ruimtes voor kantoren of individuele gesprekken. De extra ruimtes moeten zorgen voor een brede waaier aan mogelijkheden voor verschillende noden en behoeften.

Investingssubsidie voor de vernieuwing van het inleefatelier  
(vzw Studio Globo: 50.000 euro)



Dit is een investeringssubsidie voor de vernieuwing van het inleefatelier 'Wonen op het Dak' in Kuregem, Anderlecht. Het traject met inleefatelier 'Wonen op het Dak' bestaat in Brussel sinds 2003 en heeft als doel het positief leren omgaan met diversiteit voor leerlingen van het 4e en 5e leerjaar basisonderwijs en hun leerkrachten. Een bezoek aan het inleefatelier 'Wonen op het Dak' wordt zowel ervoor als nadien omkaderd met lesmateriaal. Jaarlijks nemen gemiddeld 80 klasgroepen uit Brussel en Vlaanderen deel aan het traject 'Wonen op het Dak' in Brussel. De nieuwe inleefruimte 'Over de strepen' zal opgebouwd zijn als een soort 'escape-game' en zal bestaan uit:

- INTRO-RUIMTE: een instructieruimte waar de klas wordt ontvangen en de begeleiders het spelverloop uitgelegd krijgen;
- ESCAPE-RUIMTES: 6 verschillende experimenteer-/onderzoekruimtes;
- UBUNTU-RUIMTE (BINNENRUIMTE): in een gemeenschappelijke binnenplaats;
- ENSEMBLE (BINNENRUIMTE + OPEN ESCAPERUIMTES);
- FIESTA-RUIMTE.

Procesbegeleiding projectoproep 'gemeenschapsinfrastructuur als broedplek in Brussel'  
(vzw Architecture Workroom Brussels: 36.009,60 euro)

De projectoproep 'gemeenschapsinfrastructuur als broedplek in Brussel' moet de samenwerking, de verbinding en de uitbouw van het Nederlandstalige gemeenschapsnetwerk in Brussel stimuleren en versterken. De doelstelling is driedelig: stimuleren van (inter)sectorale samenwerking, faciliteren van



meervoudig ruimtegebruik en bijdragen aan een toekomstgerichte aanpak. Om dat te bereiken, brengen we de infrastructurele noden en opportuniteiten van het Nederlandstalige netwerk in Brussel in kaart en stemmen ze op elkaar af. Organisaties kunnen hun infrastructuur herdenken, om ze daarna te optimaliseren, te delen en op een duurzamere en toekomstgerichte manier vorm te geven.

We wensten deze projectoproep inhoudelijk en technisch te laten begeleiden door een extern bureau met kennis van architecturale en stedenbouwkundige processen, met affiniteit met het Nederlandstalige netwerk in Brussel en met kennis van de regelgeving en normering van de Vlaamse Gemeenschap. Na een offerteaanvraag (opdracht van beperkte waarde) werd de begeleidingsopdracht toegewezen aan vzw Architecture Workroom Brussels, een culturele denk-en-doe-tank voor innovatie binnen architectuur erkend in het Vlaams Kunstendecreet.

Investeringssubsidie voor de aankoop van het pand gelegen Martin Luther King Plein 1 in 1070 Brussel om er het Vlaamse erkend lokaal dienstencentrum Vives in onder te brengen (vzw Cosmos: 600.000 euro)



Vzw Cosmos, opgericht in 1998, beheert twee Vlaams erkende lokale dienstencentra (LDC) in Anderlecht. LDC Cosmos is actief in het hartje Kuregem en LDC Vives is sinds 2012 aanwezig in de Vijverwijk. Vzw Cosmos is ook een opleidings- en tewerkstellingsproject voor langdurig, laaggeschoolde werkzoekenden. LDC Vives werd begin 2017 erkend als lokaal dienstencentrum door de Vlaamse Gemeenschap. Cosmos wordt structureel betoelaagd door de Vlaamse Gemeenschap (erkenning als Vlaams LDC), door de Vlaamse Gemeenschapscommissie (VGC) (werking LDC) en door het Brussels Hoofdstedelijk Gewest (erkenning als inschakelingsonderneming). Het LDC huist in lokalen die eigendom zijn van de 'Kerkfabriek de Heilige Geest'. De huidige locatie kent een aantal beperkingen in ruimte (nood aan extra werkruimte en een keuken conform de HACCP reglementering) waardoor het niet conform de Vlaamse regelgeving is. Bovendien zijn er ook een aantal structurele problemen (vocht- en verwarmingsproblemen, toegankelijkheid). Daardoor zal het LDC verhuizen naar een nieuw pand aan de overkant van het plein om de lange termijn werking van het LDC te kunnen garanderen. De aankoop van dat nieuwe pand wordt ondersteund door het Vlaams Brusselfonds.





Investeringssubsidie voor de aankoop van de grond gelegen in de Wilderstraat (kadasternummer 21003A0088/00R000) in 1082 Brussel om er een nieuwbouw te realiseren voor de werking van het centrum in de bijzondere jeugdzorg (onthaal-, oriëntatie- en observatiecentrum)  
(vzw 't Pasrel: 249.000 euro)



Deze investeringssubsidie wordt toegekend aan vzw 't Pasrel voor het financieren van de aankoop van een bouwgrond in Sint-Agatha-Berchem om er een nieuwbouw te realiseren. 't Pasrel is een centrum in de bijzondere jeugdzorg, erkend en gesubsidieerd door de Vlaamse overheid (Agentschap Opgroeien), meer bepaald een onthaal-, oriëntatie- en observatiecentrum, het enige in Brussel. 't Pasrel is een soort van 'doorgangshuis' voor kinderen en jongeren, een tijdelijke overbruggingsplek. 't Pasrel startte in 1994 met de werking in Schaarbeek (Emile Zolalaan 50). Vandaag voldoet dit pand niet meer aan vooropgestelde normen voor een kwaliteitsvolle residentiële opvang van kinderen en jongeren. Via het Kenniscentrum Welzijn, Wonen, Zorg kwam het terrein in de Wilderstraat in het vizier, samen met de optie voor een nieuwbouw. De nieuwbouw biedt ook de kans om een deel van de administratie een correcte behuizing te geven (3 personen). De woning (+/- 580 m<sup>2</sup>) zal een woonruimte en negen slaapkamers voor kinderen en jongeren en één kamer voor de inslapende begeleider omvatten. Daarnaast is administratieve en vergaderruimte voorzien. Ook wordt er buitenruimte voorzien op het terrein van 8 are.



Investeringsubsidie voor renovatie van het pand gelegen in de Kartuizersstraat 60 in 1000 Brussel (vzw Chez Nous Bij Ons: 248.999 euro)



Dit is één van de 7 door de Vlaamse Gemeenschap erkende Brusselse Verenigingen Waar Armen het Woord Nemen verenigd in het Brussels Platform Armoede en deel uitmakend van het Netwerk tegen Armoede in Vlaanderen. De vzw wil een vangnet zijn voor daklozen en mensen in armoede die het contact met de samenleving en dienstverlening zijn verloren of er geen toegang tot hebben. Ze biedt deze mensen een ondersteuning in de basisbehoeften (ontbijt, warme maaltijd, kleding, douche) en een plek in hartje Brussel waar ze zich welkom voelen. De investeringsubsidie wordt toegekend voor het financieren van renovatiewerken in de lokalen van de vzw die in zeer slechte toestand zijn: muren en gyproc wanden zijn beschadigd, vloeren zijn op sommige plaatsen verzakt, niveauverschillen maken de werking onveilig, nutsvoorzieningen zijn verouderd of defect, vochtinfiltratie in de kelders veroorzaakt geurhinder, sanitaire voorzieningen werken slechts gedeeltelijk, de bestemming van sommige lokalen is achterhaald. Een grondige renovatie dringt zich op en wordt doordacht uitgevoerd om te vernieuwen in functie van de relance van de werking en meer opening naar de buurt. De focus zal er liggen op een warm onthaal rond tafels waar zero waste en seizoensgebonden maaltijden en drankjes worden aangeboden aan democratische prijzen. Twee sociale begeleiders zullen beschikbaar zijn voor de bezoekers en op maat oriënteren, doorverwijzen of inspireren tot actie.

Investeringsubsidie voor de modulaire inrichting van de ruimtes  
(Wijkpartenariaat De Schakel: 26.620 euro)

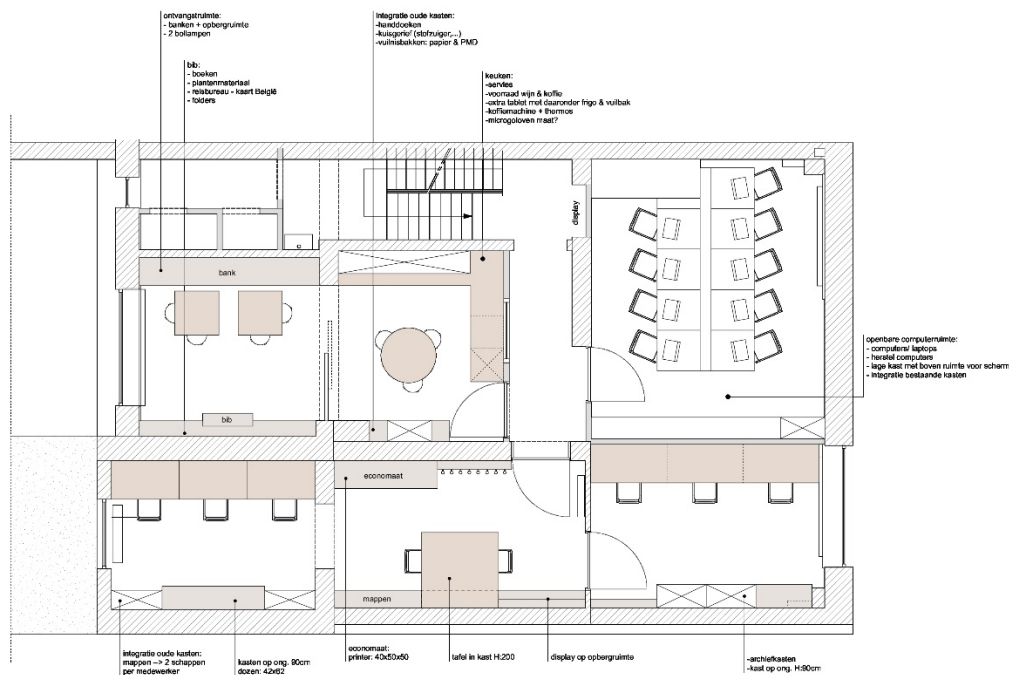
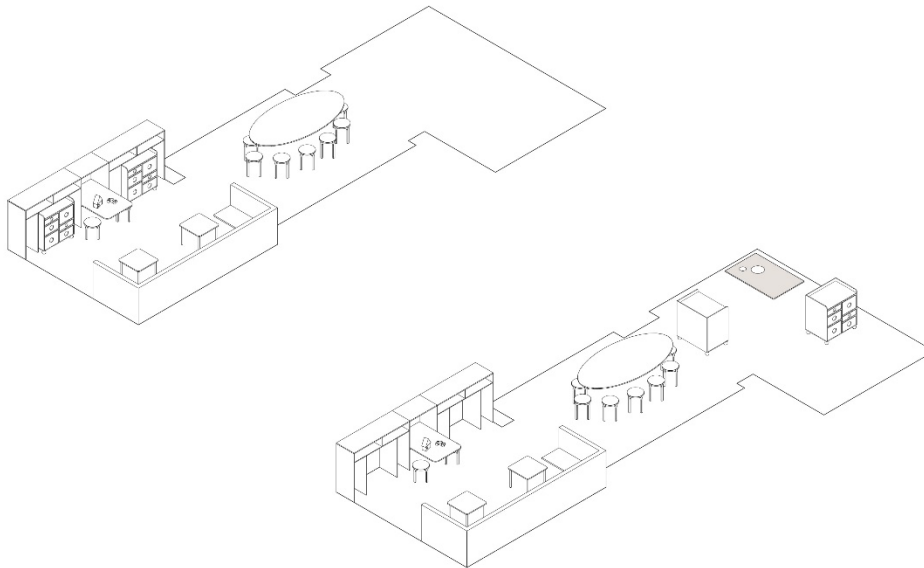

Vzw Wijkpartenariaat-De Schakel is één van de 7 door de Vlaamse Gemeenschap erkende Brusselse Verenigingen Waar Armen het Woord Nemen (VWAWN), verenigd in het Brussels Platform Armoede en deel uitmakend van het Netwerk tegen Armoede in Vlaanderen. De missie van de vzw is

armoedebestrijding en sociale wijkontwikkeling in de Brabantwijk. De investeringssubsidie wordt toegekend voor het financieren van de modulaire inrichting van de lokalen van de vzw in Schaarbeek. Concreet gaat het om volledig verplaatsbare meubels zoals uitklapbare bureaus met opbergruimte, compacte bureaus op wielen, kasten op wielen, kasten met uitklapbaar bureaublad, kasten met koffiemachines, waterkoker en microgolfoven erin verwerkt, kasten met materiaal voor kookateliers,... Om dit te verwezenlijken doet de vzw via een participatief traject beroep op de expertise van vzw ABC, die nadien ook de meubels ontwerpt en realiseert.

### 7.2.3. ESR 5210 investeringsbijdrage aan vzw's

#### Investeringsubsidie voor de aankoop van artistieke audiovisuele installaties (vzw Le Palace: 20.719 euro)



Ter versterking van de reeds uitgebreide educatieve werking van Cinema Palace werden vier mobiele artistieke audiovisuele installaties aangekocht. De bedoeling is dat kinderen autonoom met de installaties aan de slag kunnen en de basisprincipes van film spelenderwijs onder de knie krijgen. De installaties worden (letterlijk) uitgerold bij elke filmvoorstelling voor kinderen en families. Dit laat toe het aanbod voor kinderen en jongeren te verduurzamen en verder te ontwikkelen. De installaties worden ook aangeboden aan partnerorganisaties uit het Nederlandstalige netwerk, bijvoorbeeld Rekker, het jeugdfilmfestival Filem'On, de jeugdhuizen van D'Broej, Schoolpodium Noord, Jeugd in de Stad Brussel of de buitenschoolse kinderopvang. Concreet betrof de investeringssubsidie de aankoop van 3 'Rekstations' en 1 'mash-up box'. Een Rekstation is een stop-motion installatie, een perfecte filmtechniek om op een laagdrempelige en speelse manier de basisprincipes van film te leren. Een mash-up box is een digitale technologische installatie die toelaat beelden, geluidseffecten en muziek op een eenvoudige manier te mixen. Beide installaties werden ontwikkeld door de Vlaamse cultuureducatieve partner vzw Rekker, op maat van deze hoofdstedelijke werking.

Investeringssubsidie voor het pilootproject Biestepool 21+ / FLOW  
(vzw Pool is Cool: 100.000 euro)



De vzw Pool is Cool realiseerde in de zomer van 2021 het project FLOW, een tijdelijk openluchtzwembad aan de Vaardijk in Anderlecht. FLOW is een zwembad dat groot genoeg is om sportief in te zwemmen, met ook een ondiep deel voor een veilige waterbeleving. Om de volledige site optimaal te benutten en een divers publiek aan te trekken, werd de sportieve functie van BIESTEPOOL 21+ aangevuld met bijkomende recreatieve infrastructuur en een activiteitenprogramma (zwemlessen, concerten, filmvertoningen,...) georganiseerd in samenwerking met verschillende Vlaamse en Brusselse partners (waaronder de VGC, Ancienne Belgique, Kunstenfestivaldesarts, Beursschouwburg, aangevuld door gemeentelijke spelers en lokale organisaties). De realisatie van het openluchtzwembad was een samenwerking tussen publieke instanties en private partners. In de zomer van 2021 was de infrastructuur van juni t.e.m. augustus zeven dagen per week en zes uur per dag open. De infrastructuur zal na 2021 nog minstens drie jaar uitgebaat worden door POOL IS COOL en haar partners. De infrastructuur is demonteerbaar en verplaatsbaar.

#### 7.2.4. ESR 6112 investeringsbijdrage aan de institutionele overheid

Op deze ESR code worden de investeringskosten aangerekend aan gebouwen die eigendom zijn van de Vlaamse Gemeenschap. In 2021 werden investeringen gedaan aan het gebouw van Muntpunt en het Huis van het Nederlands Brussel.

#### **Muntpunt**

Het Extern Verzelfstandigd Agentschap van de Vlaamse Gemeenschap (EVA) Muntpunt vzw is een hedendaagse belevingsbibliotheek en een modern informatiehuis waar iedereen terecht kan voor inlichtingen over Nederlandstalige en Brusselse initiatieven en organisaties op het vlak van onderwijs en vorming, welzijn en gezondheid, recreatie en cultuur, wonen en werken. Als centrum met hoofdstedelijke uitstraling staat Muntpunt ook in voor de promotie van Brussel als woon-, studenten-, winkel- en vrijetijdsstad.

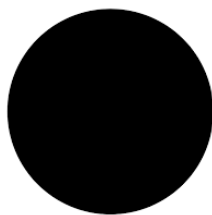

**MUNTPUNT**



Muntpunt ontvangt op basis van de samenwerkingsovereenkomst van 18 maart 2016 met de Vlaamse Gemeenschap en de Vlaamse Gemeenschapscommissie jaarlijks een werkingstoelage/subsidie voor de realisatie van haar doelstellingen en voor de exploitatiekosten van het gebouwencomplex.

Naast die werkingstoelage worden de kosten verbonden aan het eigenaarschap en -onderhoud, herstellingswerken en 50% van de exploitatiekosten via het Vlaams Brusselfonds gefinancierd. Het gebouwencomplex 'Muntpunt' beslaat 8.900 m<sup>2</sup> en telt 7 verdiepingen met tentoonstellings- en evenementenruimten, een studiezaal, een auditorium, technische ruimten en kelder.

- Erfpachtvergoeding Muntpunt  
(AXA: 2.057.384,18 euro)

In uitvoering van de samenwerkingsovereenkomst Vlaams Communicatiehuis Brussel van 29 januari 2008 staat de Vlaamse Gemeenschap vanaf 1 januari 2008 volledig in voor de betaling van de erfpachtvergoeding.

Daarnaast waren er in 2021 de volgende gebouw gerelateerde investeringskosten:

- Architectuurbureau Dirk Martens bvba: studieopdracht architectuur - gevelrenovatie Muntpuntgebouw: 43.208,04 euro;
- M.R.T. nv (Monument Renovation Technics nv) - gevelrenovatie Muntpuntgebouw: 281.801,32 euro;
- Verboonen – plaatsing keukentoeellen Grand Café Muntpunt: 21.040,66 euro;
- Pico – inrichting keukens Grand Café Muntpunt: 6.368,04 euro.

### Huis van het Nederlands Brussel



Het gebouwencomplex van het Huis van het Nederlands, gelegen Philippe De Champagnestraat in Brussel, is sinds 2005 in eigendom van de Vlaamse Gemeenschap. Het gebouwencomplex huisvest er naast het Huis van het Nederlands nog andere organisaties met dezelfde of aanverwante

doelstellingen zoals het Centrum voor Basiseducatie Brusselleer, BON (geïntegreerd in het Agentschap Integratie en Inburgering) en de Brusselse Centra voor Volwassenenonderwijs (CVO) die lessen Nederlands als Tweede Taal (NT2) aanbieden. Het grootste deel van het gebouw bestaat uit klaslokalen, vergaderruimtes, intake lokalen NT2, een auditorium en een cafetaria.

In 2021 waren er de volgende gebouw gerelateerde investeringskosten:

- Van Cauter Multitechnieken BV – renovatie stookplaats: 46.687,73 euro;
- J.G. Concept - vervangen beschadigde vensterdeur zijde parking HVN: 7.744 euro;
- BRAM bouwtechnologie – levering van tafel en folderrek: 7.901,35 euro.

#### 7.2.5. ESR 6161 investeringsbijdrage aan Muntpunt - RELANCE BUDGET 157 - GEMEENSCHAPSINFRASTRUCTUUR IN BRUSSEL

Investeringssubsidie voor de financiële ondersteuning van de digitalisering van de infrastructuur en de dienstverlening in het gebouwencomplex van Muntpunt  
(Muntpunt: 378.496 euro)

Deze investeringssubsidie (relancemiddelen) dient om de digitale kloof te dichten en e-inclusie te bevorderen en omvat 3 onderdelen:

- 1) De Muntpunt Stadsstudiezaal 2.0, een computer is een basisvoorziening voor iedereen

Muntpunt wil haar bezoekers toegang te geven tot kwalitatieve basisdiensten op vlak van computergebruik, office-applicaties, eID-lezers, print-, kopieer- en scan faciliteiten. Om dit te kunnen realiseren moet de stadsstudiezaal worden vernieuwd. Het achterliggende ICT-systeem voor de stadsstudiezaal werd opgezet bij de oprichting van Muntpunt. De omgeving is verouderd en wordt niet langer volledig ondersteund door de fabrikanten.

- 2) Een Medialab en maakplek op +5

In het Medialab stimuleert en initieert Muntpunt informele leermomenten (zelfstandig of in groep), afhankelijk van de noden en/of profielen van de Muntpuntgebruikers. Het Medialab, bestaande uit acht werkplekken met krachtige computers uitgerust met professionele software (Adobe Creative Suite, AutoCAD,...) en ondersteunende tools (tekenpads, mobiele opnameapparatuur...), wordt ingebed in een laagdrempelige leer- en maakomgeving waar informele kennisdeling, co creatie en creativiteit centraal staan. Er is bijzondere aandacht voor kansengroepen: jongeren en (jonge) starters en volwassenen met beperkte digitale skills. Muntpunt zet hierbij prioritair in op het verbinden van particulieren, scholen, middenveldorganisaties, etc. in het Nederlandstalige netwerk.

- 3) Audio, Video en Livestream

De ruimten van Muntpunt werden tijdens het renovatieproject (2010-2013) uitgerust met audio-visueel materiaal dat voldeed aan de eisen van die periode. Ondertussen staat de technologie niet stil en heeft de coronacrisis vele ontwikkelingen in een stroomversnelling gebracht. Het is noodzakelijk om de uitrusting en technologische middelen aan te passen aan de noden van deze tijd. Op die manier voldoet Muntpunt aan de eisen van partners en gebruikers en kan Muntpunt het aanbod delen met een groter publiek. Muntpunt zal die instrumenten ook inzetten voor de ontsluiting en promotie van het Vlaams gemeenschapsaanbod.



Investeringssubsidie in de uitvoering van het infrastructuurplan Nederlandstalige academies in Brussel 2021-2025

(Vlaamse Gemeenschapscommissie: 3.000.000 euro)



De Nederlandstalige academies voor Muziek, Woord, Dans en Beeldende Kunsten, het deeltijds kunstonderwijs in Brussel, zijn een verlengstuk van het succesvolle Nederlandstalig onderwijsverhaal in de hoofdstad. Zij worden steeds populairder maar de infrastructurale noden zijn al jarenlang erg groot. In opdracht van de Vlaamse Overheid werd in 2018 een infrastructuurplan opgesteld waarop toekomstig beleid zich kon baseren om deze infrastructurale pijnpunten aan te pakken.

Op basis van een gedeelde ambitie hebben de Vlaamse Gemeenschapscommissie en de Vlaamse Overheid samen een infrastructuurplan Nederlandstalige academies Brussel 2021-2025 opgesteld met actualisatie van de dossiers uit het vorige plan. De geïdentificeerde prioritaire dossiers betreffen het gemeentelijk DKO Sint-Agatha-Berchem, gemeentelijk DKO Sint-Pieters-Woluwe, GO-DKO Chopin en RHoK Etterbeek, gemeentelijk DKO Jette en GO-DKO Fiocco Schaarbeek. Deze vijf bouw dossiers van de zes academies vertegenwoordigen een geraamd bouwbudget van zo'n 10 miljoen euro.

De Vlaamse Gemeenschapscommissie voorziet in haar investeringsplan 2021-2025 een investeringsbudget van 5.150.000 euro voor de infrastructuur DKO. De Vlaamse Gemeenschap ondersteunt vanuit de relancemiddelen de realisatie van dit infrastructuurplan en kent aan de VGC een bijkomende investeringsenveloppe toe van 3.000.000 euro om de weerhouden gezamenlijke dossiers te realiseren. Om een geïntegreerde en efficiënte opvolging tijdens het bouwproces te realiseren kent de Vlaamse Gemeenschapscommissie de investeringssubsidies toe en zij staat in voor de concrete dossieropvolging.



## 8. VASTLEGGINGEN

1250 onroerende voorheffing: VAK: 32.000 euro – 32.000 euro vastgelegd

3300 tegemoetkomingen aan vzw's: VAK: 365.000 euro – 332.776,75 euro vastgelegd

4110 aan de institutionele overheid: VAK: 200.000 euro – 139.301,64 euro vastgelegd

4160 tegemoetkoming aan Muntpunt: VAK: 370.000 euro – 370.000 euro vastgelegd

5112 investeringsbijdrage aan bedrijven - RELANCE BUDGET 157 - GEMEENSCHAPSINFRASTRUCTUUR IN BRUSSEL: VAK 10.000 euro – 9.929,60 euro vastgelegd

5210 investeringsbijdrage aan vzw's - RELANCE BUDGET 157 - GEMEENSCHAPSINFRASTRUCTUUR IN BRUSSEL: VAK 1.567.000 euro – 1.565.445,60 euro vastgelegd

5210 investeringsbijdrage aan vzw's: VAK: 1.485.000 euro – 120.719 euro vastgelegd

6112 Kapitaaloverdracht aan de institutionele overheid: VAK: 2.642.000 euro – 2.472.135,32 euro vastgelegd

6161 investeringsbijdrage aan Muntpunt - RELANCE BUDGET 157 - GEMEENSCHAPSINFRASTRUCTUUR IN BRUSSEL: VAK: 379.000 euro – 378.496 euro vastgelegd

6512 Investeringsbijdrage aan de Vlaamse Gemeenschapscommissie - RELANCE BUDGET 157 - GEMEENSCHAPSINFRASTRUCTUUR IN BRUSSEL: VAK: 3.000.000 euro – 3.000.000 euro vastgelegd

**Totaal beschikbaar VAK: 10.050.000 euro**

**Totaal aangerekend VAK: 8.420.803,91 euro**

### Bestedingstabel vastleggingen in 2021

<b>ESR 1250</b>	<b>onroerende voorheffing</b>	
<b>BESCHIKBAAR KREDIET</b>		<b>32 000</b>
begunstigde:		
Brussel Fiscaliteit	onroerende voorheffing Muntpunt	32 000
<b>AANGEREKEND OP 1250</b>		<b>32 000</b>
<b>SALDO OP 1250</b>		<b>0</b>
<b>ESR 3300</b>	<b>tegemoetkomingen aan vzw's</b>	
<b>BESCHIKBAAR KREDIET</b>		<b>365 000</b>
begunstigde:		
Huis van het Nederlands Brussel	onkostennota's beheer gebouwencomplex Huis van het Nederlands Brussel	92 776,75
VK Concerts	werking 2021	110 000
Brussel Behoort Ons Toe	werking 2021	50 000
iMAL	werking 2021	80 000

<b>AANGEREKEND OP 3300</b>		<b>332 776,75</b>
<b>SALDO OP 3300</b>		<b>32 223,25</b>
<b>ESR 4110</b>	<b>aan de institutionele overheid</b>	
<b>BESCHIKBAAR KREDIET</b>		<b>200 000</b>
begunstigde:		
Veolia	eigenaarsonderhoud Muntpunt 2021 (raamcontract)	101 531,88
Meerdere begunstigten	kleine onderhouds- en herstellingswerken aan het Huis van het Nederlands Brussel en Muntpunt	37 769,76
<b>AANGEREKEND OP 4110</b>		<b>139 301,64</b>
<b>SALDO OP 4110</b>		<b>60 698,36</b>
<b>ESR 4160</b>	<b>tegemoetkoming aan Muntpunt</b>	
<b>BESCHIKBAAR KREDIET</b>		<b>370 000</b>
begunstigde:		
Muntpunt	uitbatingskosten	370 000
<b>AANGEREKEND OP 4160</b>		<b>370 000</b>
<b>SALDO OP 4160</b>		<b>0</b>
<b>ESR 5112</b>	<b>investeringsbijdrage aan bedrijven - RELANCE BUDGET 157 - GEMEENSCHAPSINFRASTRUCTUUR IN BRUSSEL</b>	
<b>BESCHIKBAAR KREDIET</b>		<b>10.000</b>
begunstigde:		
Sylvester Events	Matchmaking Event Projectoproep 'gemeenschapsinfrastructuur als broedplek in Brussel'	9 929,60
<b>AANGEREKEND OP 5112</b>		<b>9 929,60</b>
<b>SALDO OP 5112</b>		<b>70,40</b>
<b>ESR 5210</b>	<b>investeringsbijdrage aan vzw's - RELANCE BUDGET 157 - GEMEENSCHAPSINFRASTRUCTUUR IN BRUSSEL</b>	
<b>BESCHIKBAAR KREDIET</b>		<b>1.567.000</b>
begunstigde:		
Huis van het Nederlands	digitalisering van de dienstverlening	200 000,00
Atelier Groot Eiland	inrichten van de terreinen van stadslandbouwproject CourJette	94 817,00
Art2Work	herinrichting lokalen	60 000,00
Studio Globo	vernieuwing van het inleefatelier	50 000,00
Architecture Workroom Brussels	procesbegeleiding projectoproep 'gemeenschapsinfrastructuur als broedplek in Brussel'	36 009,60
Cosmos	aankoop van het pand gelegen Martin Luther King Plein 1 in 1070 Brussel om er het Vlaamse erkend lokaal dienstencentrum Vives in onder te brengen	600 000,00
't Pasrel	aankoop van de grond gelegen in de Wilderstraat (kadasternummer 21003A0088/00R000) in 1082 Brussel om er een nieuwbouw te realiseren voor de werking	249 000,00



	van het centrum in de bijzondere jeugdzorg (onthaal-, oriëntatie- en observatiecentrum)	
Chez Nous Bij Ons	renovatie van het pand gelegen in de Kartuizersstraat 60 in 1000 Brussel	248 999,00
Wijkpartenariaat De Schakel	modulaire inrichting van de ruimtes	26 620,00
<b>AANGEREKEND OP 5210</b>		<b>1 565 445,60</b>
<b>SALDO OP 5210</b>		<b>1 554,40</b>
<b>ESR 5210</b>	<b>investeringsbijdrage aan vzw's</b>	
<b>BESCHIKBAAR KREDIET</b>		<b>1 485.000</b>
begunstigde:		
Le Palace	aankoop van artistieke audiovisuele installaties	20 719,00
Pool is Cool	pilootproject Biestepool 21+ / FLOW	100 000,00
<b>AANGEREKEND OP 5210</b>		<b>120 719,00</b>
<b>SALDO OP 5210</b>		<b>1 364 281,00</b>
<b>ESR 6112</b>	<b>kapitaaloverdracht aan de institutionele overheid</b>	
<b>BESCHIKBAAR KREDIET</b>		<b>2 642 000</b>
begunstigde:		
<b><i>Muntpunt</i></b>		
AXA	Muntpunt - erfpachtvergoeding Muntpunt	2 057 384,18
Architectuurbureau Dirk Martens	studieopdracht architectuur - gevelrenovatie Muntpuntgebouw	43 208,04
M.R.T. (Monument Renovation Technics);	gevelrenovatie Muntpuntgebouw	281 801,32
Verboonen	plaatsing keukentoestellen Grand Café Muntpunt	21 040,66
Pico	inrichting keuken Grand Café Muntpunt	6 368,04
<b><i>Huis van het Nederlands</i></b>		
Van Cauter Multitechnieken	renovatie stookplaats	46 687,73
J.G. Concept	vervangen beschadigde vensterdeur zijde parking HVN	7 744
BRAM bouwtechnologie	levering van tafel en folderrek	7 901,35
<b>AANGEREKEND OP 6112</b>		<b>2 472 135,32</b>
<b>SALDO OP 6112</b>		<b>169 864,68</b>
<b>ESR 6161</b>	<b>investeringsbijdrage aan Muntpunt - RELANCE BUDGET 157 - GEMEENSCHAPSINFRASTRUCTUUR IN BRUSSEL</b>	
<b>BESCHIKBAAR KREDIET</b>		<b>379 000</b>
begunstigde:		
Muntpunt	digitalisering van de infrastructuur en de dienstverlening in het gebouwencomplex van Muntpunt	378 496,00
<b>AANGEREKEND OP 6161</b>		<b>504,00</b>
<b>SALDO OP 6161</b>		<b>0</b>



ESR 6512	Investeringsbijdrage aan de Vlaamse Gemeenschapscommissie - RELANCE BUDGET 157 - GEMEENSCHAPSINFRASTRUCTUUR IN BRUSSEL	
BESCHIKBAAR KREDIET		3 000 000
begunstigde:		
Vlaamse Gemeenschapscommissie	uitvoering van het infrastructuurplan Nederlandstalige academies in Brussel 2021-2025	3 000 000
AANGEREKEND OP 6512		3 000 000
SALDO OP 6512		0

## 9. BETALINGEN

1250 onroerende voorheffing: VEK: 32.000 euro – 32.000 euro vastgelegd

3300 tegemoetkomingen aan vzw's: VEK: 376.000 euro – 343.182,01 euro aangerekend

4110 aan de institutionele overheid: VEK: 200.000 euro – 156.093,24 euro aangerekend

4160 tegemoetkoming aan Muntpunt: VEK: 370.000 euro – 370.000 euro aangerekend

5112 investeringsbijdrage aan bedrijven - RELANCE BUDGET 157 - GEMEENSCHAPSINFRASTRUCTUUR IN BRUSSEL: VEK 10.000 euro – 9.929,60 euro vastgelegd

5210 investeringsbijdrage aan vzw's - RELANCE BUDGET 157 - GEMEENSCHAPSINFRASTRUCTUUR IN BRUSSEL: VEK 1.251.000 euro – 1.249.718,87 euro vastgelegd

5210 investeringsbijdrage aan vzw's: VEK: 771.000 euro – 446.073,04 euro aangerekend

6112 Kapitaaloverdracht aan de institutionele overheid: VEK: 2.842.000 euro – 2.303.419,80 euro aangerekend

6161 investeringsbijdrage aan Muntpunt - RELANCE BUDGET 157 - GEMEENSCHAPSINFRASTRUCTUUR IN BRUSSEL: VEK: 379.000 euro – 378.496 euro aangerekend

6410 Investeringsbijdrage aan het gesubsidieerd autonoom onderwijs: VEK: 125.000 euro – 0 euro aangerekend

**Totaal beschikbaar VEK: 6.356.000 euro**

**Totaal aangerekend: 5.288.912,56 euro**

### Bestedingstabel aanrekening VEK in 2021

ESR 1250	onroerende voorheffing	
BESCHIKBAAR KREDIET		32 000
begunstigde:		
2021		
Brussel Fiscaliteit	onroerende voorheffing Muntpunt	32 000
AANGEREKEND OP 1250		32 000
SALDO OP 1250		0
ESR 3300	tegemoetkomingen aan vzw's	

////////////////////////////////////

<b>BESCHIKBAAR KREDIET</b>		<b>376 000</b>
begunstigde:		
<i>Encours 31/12/19</i>		
EVA	model "Cultuursensitieve zorgambassadeur: valoriseren van talenten+"	10 405,26
<i>2021</i>		
Huis van het Nederlands Brussel	onkostennota's beheer gebouwencomplex Huis van het Nederlands Brussel	92 776,75
VK Concerts	werking 2021	110 000
Brussel Behoort Ons Toe	werking 2021	50 000
Imal	werking 2021	80 000
<b>AANGEREKEND OP 3300</b>		<b>343 182,01</b>
<b>SALDO OP 3300</b>		<b>32 817,99</b>
<b>ESR 4110</b>	<b>aan de institutionele overheid</b>	
<b>BESCHIKBAAR KREDIET</b>		<b>200 000</b>
begunstigde:		
<i>Encours 31/12/19</i>		
Meerdere begunstigden	kleine onderhouds- en herstellingswerken aan het Huis van het Nederlands Brussel en Muntpunt	11 100
<i>Encours 31/12/20</i>		
Meerdere begunstigden	kleine onderhouds- en herstellingswerken aan het Huis van het Nederlands Brussel en Muntpunt	17 222,90
<i>2021</i>		
Veolia	eigenaarsonderhoud Muntpunt 2021 (raamcontract)	101 531,88
Meerdere begunstigden	kleine onderhouds- en herstellingswerken aan het Huis van het Nederlands Brussel en Muntpunt	26 238,46
<b>AANGEREKEND OP 4110</b>		<b>156 093,24</b>
<b>SALDO OP 4110</b>		<b>43 906,76</b>
<b>ESR 4160</b>	<b>tegemoetkoming aan Muntpunt</b>	
<b>BESCHIKBAAR KREDIET</b>		<b>370 000</b>
begunstigde:		
<i>2021</i>		
Muntpunt	uitbatingkosten	370 000
<b>AANGEREKEND OP 4160</b>		<b>370 000</b>
<b>SALDO OP 4160</b>		<b>0</b>
<b>ESR 5210</b>	<b>investeringsbijdrage aan vzw's</b>	
<b>BESCHIKBAAR KREDIET</b>		<b>1 251 000</b>
begunstigde:		
<i>2021</i>		
Huis van het Nederlands	digitalisering van de dienstverlening	150 000,00
Atelier Groot Eiland	inrichten van de terreinen van stadslandbouwproject CourJette	67 726,43
Art2Work	herinrichting lokalen	60 000,00



Studio Globo	vernieuwing van het inleefatelier	50 000,00
Architecture Workroom Brussels	procesbegeleiding projectoproep 'gemeenschapsinfrastructuur als broedplek in Brussel'	19 389,78
Cosmos	aankoop van het pand gelegen Martin Luther King Plein 1 in 1070 Brussel om er het Vlaamse erkend lokaal dienstencentrum Vives in onder te brengen	600 000,00
't Pasrel	aankoop van de grond gelegen in de Wilderstraat (kadasternummer 21003A0088/00R000) in 1082 Brussel om er een nieuwbouw te realiseren voor de werking van het centrum in de bijzondere jeugdzorg (onthaal-, oriëntatie- en observatiecentrum)	249 000,00
Chez Nous Bij Ons	renovatie van het pand gelegen in de Kartuizersstraat 60 in 1000 Brussel	49 799,80
Wijkpartenariaat De Schakel	modulaire inrichting van de ruimtes	3 802,86
<b>AANGEREKEND OP 5210</b>		<b>1 249 718,87</b>
<b>SALDO OP 5210</b>		<b>1 281,13</b>
<b>ESR 5210</b>	<b>investeringsbijdrage aan vzw's</b>	
<b>BESCHIKBAAR KREDIET</b>		<b>771 000</b>
begunstigde:		
<i>Encours 31/12/18</i>		
De Overmolen	Cellebroersstraat _ Samenhuizenbis	45 000
Cosmos	LDC Jorezstraat I	44 000
<i>Encours 31/12/20</i>		
Meerdere begunstigden	projectoproep "relance kleine investeringen"	119 650,14
Samenlevingsopbouw Brussel	bouwkost van 10 woonboxen om zo het gemeenschapsvormend pilootproject "WoonBox" mogelijk te maken	76 930,20
iMAL	afwerking gebouwencomplex	29 995,50
Brukselbinnenstebuiten	aankoop van een boekenkast en van meubilair voor de vergader- en werkruimtes	4 678,20
Kuumba	verfraaiingswerken	5 100
<i>2021</i>		
Le Palace	aankoop van artistieke audiovisuele installaties	20 719,00
Pool is Cool	pilootproject Biestepool 21+ / FLOW	100 000,00
<b>AANGEREKEND OP 5210</b>		<b>446 073,04</b>
<b>SALDO OP 5210</b>		<b>324 926,96</b>
<b>ESR 6112</b>	<b>kapitaaloverdracht aan de institutionele overheid</b>	
<b>BESCHIKBAAR KREDIET</b>		<b>2 842 000</b>
begunstigde:		
<i>Encours 31/12/20</i>		
Van Cauter Multitechnieken	renovatie stookplaats	144 065,46
<b>Muntpunt</b>		
AXA	Muntpunt - erfpachtvergoeding Muntpunt	2 057 384,18
Architectuurbureau Dirk Martens	studieopdracht architectuur - gevelrenovatie Muntpuntgebouw	20 129,73
Verboonen	plaatsing keukentoestellen Grand Café Muntpunt	21 040,66



Pico	inrichting keuken Grand Café Muntpunt	6 368,04
<b>Huis van het Nederlands</b>		
Van Cauter Multitechnieken	renovatie stookplaats	46 687,73
J.G. Concept	vervangen beschadigde vensterdeur zijde parking HVN	7 744
<b>AANGEREKEND OP 6112</b>		<b>2 303 419,80</b>
<b>SALDO OP 6112</b>		<b>538 580,20</b>
<b>ESR 6161</b>		<b>investeringsbijdrage aan Muntpunt</b>
<b>BESCHIKBAAR KREDIET</b>		<b>379 000</b>
begunstigde:		
2021		
Muntpunt	digitalisering van de infrastructuur en de dienstverlening in het gebouwencomplex van Muntpunt	378 496,00
<b>AANGEREKEND OP 6161</b>		<b>378 496,00</b>
<b>SALDO OP 6161</b>		<b>504,00</b>
<b>ESR 6410</b>		<b>Investeringsbijdragen aan het gesubsidieerd autonoom onderwijs</b>
<b>BESCHIKBAAR KREDIET</b>		<b>125 000</b>
begunstigde:		
<b>AANGEREKEND OP 6410</b>		<b>0</b>
<b>SALDO OP 6410</b>		<b>125 000</b>

## 10. ONTVANGSTEN VERSUS UITGAVEN – BUDGETTAIR = BEDRIJFSECONOMISCH

Over te dragen overschot van het boekjaar - uitvoering van de begroting 0322 en resultaatrekening code 693 = 1.067.348,12 euro

Beschikbaar krediet 2021: 6.356.260,68 euro:

- overgedragen saldo van 2020: 881.314,69 euro
- werkingstoelage 2021: 300.000 euro
- investeringstoelage 2021: 4.223.000 euro
- huurgeld voor het pand van het Huis van het Nederlands Brussel: 125.464,59 euro
- terugbetalingen werking: 332.873,19 euro
- investeringsbijdrage van de Vlaamse Gemeenschapscommissie: 493.608,21 euro

Ordonnancerings 2021: 5.288.912,56 euro

Over te dragen overschot van het boekjaar: **1.067.348,12 euro**



## 11. TOEKOMSTIGE BETALINGSVERPLICHTIGEN OP DATUM VAN 31/12/2021

	Openstaande verbintenissen	2022	2023	2024
<b>WERKING</b>				
Herstellings- en onderhoudswerken aan het Huis van het Nederlands Brussel en Muntpunt	12.831,30	12.831,30		
<b>SUBTOTAAL</b>	<b>12.831,30</b>	<b>12.831,30</b>	<b>0</b>	<b>0</b>
<b>INVESTERINGEN</b>				
Investeringswerken aan het Huis van het Nederlands Brussel	312.780,98	312.780,98		
Cinemaximiliaan - renovatie van het pand "Cinemaximiliaan projecthuis"	140.000	140.000		
Projectoproep "kleine investeringen in het kader van de coronacrisis"	27.029,06	27.029,06		
Huis van het Nederlands – digitalisering van de dienstverlening	50.000	50.000		
Atelier Groot Eiland – inrichten van de terreinen van stadslandbouwproject CourJette	27.090,57	27.090,57		
Architecture Workroom Brussels – procesbegeleiding projectoproep 'gemeenschapsinfrastructuur als broedplek in Brussel'	16.619,82	16.619,82		
Chez Nous Bij Ons – renovatie van het pand gelegen in de Kartuizersstraat 60 in 1000 Brussel	199.199,20	199.199,20		
Wijkpartenariaat De Schakel – modulaire inrichting van de ruimtes	22.817,14	22.817,14		
Scholengroep Brussel – danszaal Anderlecht	174.300	174.300		
Vlaamse Gemeenschapscommissie – uitvoering van het infrastructuurplan Nederlandstalige academies in Brussel 2021-2025	3.000.000	2.000.000		1.000.000
<b>SUBTOTAAL</b>	<b>3.969.836,77</b>	<b>2.969.836,77</b>	<b>0</b>	<b>0</b>
<b>TOTAAL</b>	<b>3.982.668,07</b>	<b>2.982.668,07</b>	<b>0</b>	<b>1.000.000</b>



## 12. OVERZICHT DOSSIERS 2003-2021

	2003	2004	2005	2006	2007	2008	2009	2010	2011	2012	2013	2014	2015	2016	2017	2018	2019	2020	2021	TOTAAL
<b>Huis van het Nederlands Brussel</b>																				
aankoop pand HVN – Ph. de Champagnestraat	1.562.500																			
aankoop pand HVN – Nieuwland	350.000																			
aktekosten aankoop pand	2.000																			
investeringen	21.430	485.318	357.397	761.048	239.672	713	5.279	376.712	361.728	1.490.412	22.699	343.666	384.518	55.915	54.501	324.906	36.690	207.707	62.333	
taalpromotie	200.000																			
kleine herstellingswerken/ uitbatingkosten		189.177	149.207	142.680	82.400	73.179	50.000	75.000	54.692	38.752	31.637	9.218	57.723	74.898	44.285	19.095	45.433	41.377	25.870	
onkostennota's beheer gebouwencomplex		22.823	28.015	60.469	63.583	53.900	61.393	63.411	63.027	69.437	76.881	107.547	90.000	83.000	98.957	129.000	104.440	104.806	92.777	
taalproject "BX Brussels"													35.000							
																				10.320.233
<b>BRIO</b>																				
oprichting interuniversitair onderzoekscentrum		435.000																		
onderzoek en participatief traject naar jongeren in het BHG																57.500				
																				492.500
<b>tvbrussel</b>																				
camera's 16:9						149.000														
																				149.000
<b>fmbrussel</b>																				
werkingsubsidie	1.557.000																			
investeringsubsidie	520.000					120.000				139.629										
																				2.336.629
<b>Onthaal Promotie Brussel</b>																				
Ancienne Belgique – OPB+	118.125																			
Onthaal en Promotie Brussel – OPB+	323.000																			

																				441.125
<b>11 juli viering</b>																				
Ancienne Belgique	371.000																			
Onthaal en Promotie Brussel	62.500																			
																				433.500
<b>Quartier Latin</b>																				
gratis openbaar vervoer	1.200.000	1.096.293	1.063.200	1.063.200	1.063.200	1.047.960	1.043.280	1.047.960												
website	97.000																			
aankoop pand studentenkamers	1.000.000																			
internationaal hotel		100.000																		
kamers voor pas afgestudeerden		65.000																		
																				9.887.093
<b>Brussel deze Week</b>																				
haalbaarheidstudie mediaplatform van de Brusselse media	23.624																			
oprichten van een Brusselse nieuwsportal	200.000																			
investeringen hardware website		40.000																		
vernieuwing website brusselnieuws.be								138.125												
																				401.749
<b>Vlaams-Brusselse Media</b>																				
Externe begeleiding ontwikkeling van een mediastrategie													38.000							
																				38.000
<b>Huis voor Gezondheid</b>																				
Brusselse Welzijns- en gezondheidsRaad – Pro Medicis – Baanbrekend Brussel	146.833																			
Brusselse Welzijns- en gezondheidsRaad gezondheidsmanager			63.000		70.000	70.000														
Brusselse Welzijns- en gezondheidsRaad – Lokaal Sociaal Beleid			42.685	29.770																

Doktersgild Van Helmont – haalbaarheidsstudie virtueel zorgnetwerk	130.535																		
Huis voor Gezondheid – website zorgzoeker 3.0								94.000											
Pro Medicis Brussel		120.000		135.714	150.000	184.000	184.000												
Zorgnet – virtueel zorgnetwerk				150.000	150.000	150.000													
																		1.870.537	
<b>Muntpunt</b>																			
Onderhouds- en kleine herstellingswerken						279.623	226.875	50.000	75.000	40.000	117.363	43.978	23.990	15.754	17.565	48.398	51.404	18.159	11.900
Veolia – eigenaarsonderhoud Muntpunt (raamcontract) uitbatingskosten											100.347	100.347	50.347	100.347	96.507	101.163	102.464	101.532	
CEI – De Meyer - dading Muntpunt									25.000										
JINT - gevelbekleding Muntpunt - Europees voorzitterschap								149.798											
At Osborne - adviseren bouwbudget quantity surveyor						56.628													
juridische ondersteuning werfopvolging								40.025	20.013										
onroerende voorheffing						212.796			172.567	177.464	185.362	186.268	222.674	557.601	320.000	330.000	30.000	32.000	
erfpachtvergoeding			745.000	745.000	3.281.119	435.804	2.574.502	2.219.820	454.284	1.839.986	2.015.718	1.748.928	1.901.140	1.923.989	1.962.294	2.006.647	1.528.506	2.057.384	
ICT investeringen								3.051								149.182			
Investeringen				756.921	512.461	11.773.495	1.625.426	2.030.584	2.097.303	1.633.315	925.615	17.554		73.671	345		39.554	352.418	
Investeringen – lichtarmaturen																	72.000		
																		56.729.335	
<b>Zinnema</b>																			
Roobaert Jan Aannemingen bvba – renovatiewerken schouwburg en foyer													760.839	12.297					
																		773.136	
<b>Woonzorgzones</b>																			
Seniorencentrum: uitbouw woon- en zorgcentrum	59.942																		

De Overbron – aankoop panden		148.000			945.000															
De Overmolen					142.000															
Kenniscentrum – jaarwerking					142.000			200.000	200.000	200.000										
Kenniscentrum - woonzorgplanner					110.000	25.000														
KARAD – woonzorgplanner			232.320		72.600															
Brusselse Huisartsenkring – taxidienst					100.000															
VDAB - opleidingsmodules ikv WWZ					139.815															
de Crombrugge & Partners - schatting bouwgrond Pieter&Pauwel					3.630															
Tracé - taalvaardigheid Nederlands in de zorgsector in het Brussels Hoofdstedelijk Gewest								54.800												
At Osborne - validatie Businessplan Pieter & Pauwel					10.890															
Open oproep Pieter & Pauwel: architectenbureau					250.000															
Open oproep Pieter & Pauwel: jurylid						1.125														
Open oproep Pieter & Pauwel: wedstrijd					100.000	16.800														
Dotatie VGC - Pieter & Pauwel					300.000															
't Stadhuis				845.000																
Ehsal – Terranova					490.000															
Aksent		225.000			235.000		229.597													
Zonneliëd vzw - aankoop pand							1.000.000													
EVA vzw – Biloba							149.000													
Buurtwerk Noordwijk – LDC De Harmonie												150.000								
Zonneliëd – onderzoek randvoorwaarden en disseminatie innovatieve woonzorgvorm "De Begijnenpassage"																				37.500
LD3 – verwerven van het zakelijk recht op het gebouw in de Muggenstraat																				150.000
De Overmolen – Samenhuizen-bis																				150.000
Cosmos – verbouwing van een Art-Deco bedrijfsgebouw tot een nieuw lokaal dienstencentrum																				220.000







Woonzorg - project Overmolen/LDC COSMOS (aankoop)																			230.000		
D'Broej - aankoop van computers en ander digitaal materiaal in het kader van de coronacrisis.																			6.900		
Cultureghem - aankoop van elektrische fietsen met cargo-modules in het kader van de coronacrisis																			17.600		
Brussels Platform Armoede -aankoop van 4 mobiele wasunits en 190 herbruikbare bekers in het kader van de coronacrisis.																			70.000		
Brussels Platform Armoede -aankoop van 4 mobiele wasunits en 190 herbruikbare bekers in het kader van de coronacrisis.																			4.085		
Samenlevingsopbouw Brussel - Woonbox																			384.651		
lmal - afwerking gebouwencomplex																			99.985		
Bruxelbinnenstebuiten - aankoop van een boekenkast en van meubilair voor de vergader- en werkruimtes																			23.391		
Kuumba - verfraaiingswerken																			25.500		
Investeringsubsidies in het kader van de projectoproep voor kleine investeringen voor Vlaams-Brusselse organisaties naar aanleiding van de coronacrisis																			752.693		
Scholengroep Brussel - inrichting van een polyvalente zaal met dansvloer in de Academie Beeldende Kunsten Anderlecht																			249.000		
Le Palace - aankoop van artistieke audiovisuele installaties																			20.719		
Pool is Cool - pilootproject. Biestepool 21+ / FLOW																			100.000		
																					10.562.729
<b>Werkingskosten</b>																					
publieksonderzoek mediapartners								60.500													
Demos Public – juridische bijstand Vlaams-Brusselse Media																			15.458		
Baker & Mc Kenzie - juridisch advies huurcontract "La Gaité"							6.050														



Stad Brussel - Pocket park											6.000								
Sky – badges "Sprout to Study in Brussels"																			8.803
Brussels Philharmonic, BOT en Beursschouwburg – 11 julfviering																			16.043
Carton123 architecten – opstellen infrastructuurplan Deeltijds Kunstonderwijs																			108.888
BODB, Cronos en Sien Verstraeten – Brussel promotie voor Vlaamse scholen																			9.000
Brussels Operettetheater – 11 julfviering																			2.690
																			239.432
<b>REBLANCE BUDGET 157 – GEMEENSCHAPSINFRASTRUCTUUR IN BRUSSEL</b>																			
Sylvester Events - Matchmaking Event Projectoproep 'gemeenschapsinfrastructuur als broedplek in Brussel'																			9.930
Huis van het Nederlands - digitalisering van de dienstverlening																			200.000
Atelier Groot Eiland - inrichten van de terreinen van stadslandbouwproject CourJette																			94.817
Art2Work - herinrichting van haar lokalen																			60.000
Studio Globo - vernieuwing van het inleefatelier																			50.000
Architecture Workroom Brussels - procesbegeleiding Projectoproep 'gemeenschapsinfrastructuur als broedplek in Brussel'																			36.009
Cosmos - aankoop van het pand gelegen Martin Luther King Plein 1 in 1070 Brussel om er het Vlaamse erkend lokaal dienstencentrum Vives in onder te brengen																			600.000
't Pasrel - aankoop van de grond gelegen in de Wilderstraat (kadastrernummer Z1003AO088/OOP000) in 1082 Brussel om er een nieuwbouw te realiseren voor de werking van het centrum in de bijzondere jeugdzorg (onthaal-, oriëntatie- en observatiecentrum)																			249.000



Chez Nous Bij Ons - renovatie van het pand gelegen in de Kartuizersstraat 60 in 1000 Brussel																					248.999		
Wijkpartnerschap De Schakel - modulaire inrichting van de ruimtes																						26.620	
Muntpunt - digitalisering van de infrastructuur en de dienstverlening																						378.496	
Vlaamse Gemeenschapscommissie - uitvoering van het infrastructuurplan Nederlandstalige academies in Brussel 2021-2025																						3.000.000	
																						4.953.871	
<b>TOTAAL</b>	<b>8.555.489</b>	<b>2.775.241</b>	<b>2.928.504</b>	<b>4.687.901</b>	<b>7.967.933</b>	<b>10.321.981</b>	<b>13.823.051</b>	<b>8.280.057</b>	<b>5.246.715</b>	<b>4.822.384</b>	<b>4.677.895</b>	<b>4.902.362</b>	<b>3.184.268</b>	<b>2.992.001</b>	<b>6.484.097</b>	<b>6.226.708</b>	<b>4.855.049</b>	<b>4.389.954</b>	<b>8.420.804</b>	<b>115.542.394</b>			

TOTAAL 2003-2021	
Werkingskosten	10.137.480
Werkings-/ projectsubsidies	24.296.865
Investeringskosten	58.221.228
Investeringssubsidies	17.982.955
Relancemiddelen	4.953.871

### 13. SAMENSTELLING BEDRAG VASTLEGGINGSMACHTIGING 2002 - 2022

Jaar	Basisbedrag machtiging		Bewegingen	Ingeschreven machtiging	Vastgelegd	Opmerking
2002	4.958.000	-4.958.000	overgeheveld naar 2003	4.958.000	0	
2003	4.958.000	4.958.000	overheveling machtiging 2002 (4.958.000)	5.032.000 + 4.958.000 (begrotingsruiter)	8.555.489	1.434.511 geblokkeerd ikv begrotingsbespa- ring
		74.000	index			
2004	5.032.000	-850.000	overgeheveld naar BA 33.04 "Onthaal en Promotie Brussel"	2.779.000	2.775.241	
		-1.403.000	besparing begrotingscontrole			
2005	2.779.000	1.403.000	terug bijtellen besparing begrotingscontrole 2004	2.935.000	2.928.504	
		-1.557.000	overgeheveld naar BA 33.07 "fmbrussel"			
		-133.000	overgeheveld naar BA 33.05 "Huis van het Nederlands Brussel"			
		-204.000	3 x 68.000 overgeheveld naar de mediapartners (33.01 "tvbrussel", 33.05 "Brussel Deze Week" en 33.07 "fmbrussel" voor brusselnieuws)			
		123.000	inkomsten uit huurgelden			
		24.000	index			
		500.000	éénmalige verhoging vanuit het cultuurbudget			
2006	2.935.000	-500.000	éénmalige verhoging 2005 opnieuw overgeheveld naar cultuurbudget	4.691.000	4.687.901	
		2.250.000	verhoging machtiging (volstorting)			
		6.000	index			
2007	4.691.000	2.250.000	verhoging machtiging (volstorting)	7.969.000	7.967.933	
		78.000	index			
		1.250.000	éénmalige verhoging financiering Ritterklub			
		-300.000	overgeheveld naar 2009 (investeringen Muntpunt)			
2008	7.969.000	1.000.000	verhoging machtiging (volstorting)	10.384.000	10.321.981	

		1.000.000	éénmalige bijkomende verhoging financiering Ritterklub			
		1.000.000	verhoging machtiging financiering openbaar vervoer			
		300.000	verhoging machtiging (vermindering machtiging in 2007 - overheveling naar 2009 voor investeringen Muntpunt)			
		-2.000.000	overgeheveld naar 2009 voor investeringen Muntpunt			
		-1.250.000	vermindering machtiging éénmalige verhoging in 2007 financiering Ritterklub			
		2.200.000	verhoging machtiging kapitaaloverdracht van de VGC 1.800.000 + 400.000 (Muntpunt)			
		165.000	index			
2009	10.384.000	2.000.000	+ vermindering machtiging in 2008 (overheveling)	13.841.000	13.823.052	
		2.000.000	verhoging machtiging overgeheveld van 2008 naar 2009 voor investeringen Muntpunt			
		300.000	verhoging machtiging overgeheveld van 2007 naar 2009 voor investeringen Muntpunt			
		-1.000.000	vermindering machtiging eenmalige verhoging in 2008 financiering Ritterklub			
		117.000	verhoging machtiging bijdrage van de VGC in de exploitatiekosten Muntpunt			
		248.000	index			
		-208.000	besparing nulindexatie niet-loongebonden kredieten			
2010	13.841.000	-2.000.000	vermindering machtiging overheveling van 2008 naar 2009 voor investeringen Muntpunt	8.806.000	8.280.057	500.000 geblokkeerd
		-300.000	vermindering machtiging overheveling van 2007 naar 2009 voor investeringen Muntpunt			besparing
		-1.800.000	vermindering machtiging – wegvallen van kapitaaloverdracht van VGC (verhoogd in 2008) van 1.800.000 voor Muntpunt			begrotingscontrole 2010
		-65.000	overgedragen naar programma AA voor de aanwerving van projectopvolger Woonzorgzones			
		-463.000	overgeheveld naar AG3314B “Subsidie aan het Huis voor Gezondheid”			

		-117.000	vermindering machtiging – wegvallen bijdrage van de VGC in 2009 voor exploitatiekosten Muntpunt		
		-290.000	besparing		
2011	8.806.000	-1.048.000	overgeheveld naar ABO AG010 33000 “Vlaams Overlegplatform Hoger Onderwijs Brussel”	5.439.000	5.246.715
		-2.000.000	overgeheveld naar artikel ABO AG019 6510 “Dotatie aan de VGC voor gemeenschapsinfrastructuur”		
		766.000	bijdrage van de VGC (50% van de inrichtingskosten van het Muntpunt)		
		-400.000	wegvallen van kapitaaloverdracht VGC (verhoogd in 2008) van 400.000 voor Muntpunt tijdens de investeringswerken		
		-395.000	besparing		
		-290.000	overgeheveld naar ABO AG021 3300 “Subsidie aan het Muntpunt vzw”		
2012	5.439.000	-766.000	vermindering machtiging – bijdrage van de VGC in 50% van de inrichtingskosten van Muntpunt (verhoogd in 2011)	3.980.000 + 750.000 (begrotingsruiter Brede School 2011) + 94.000 eigen inkomsten (buiten machtiging)	4.822.384
		-700.000	overgeheveld naar ABO AG021 3300 “Subsidie aan Muntpunt vzw” voor de ICT uitrusting		
		750.000	begrotingsruiter “subsidies voor Brede School” overgeheveld van ABO AG022 4510 (begroting 2011)		
		109.000	index		
		-8.000	Besparing 2 <sup>de</sup> Begrotingscontrole		
		-94.000	Eigen inkomsten (te besteden buiten de machtiging van het Vlaams Brusselfonds)		

2013	3.980.000	+72.000	index	4.552.000	
		-200.000	overgeheveld ABO AG025 3300 (nominatim subsidie Kenniscentrum Woonzorg Brussel)	+ 127.000	4.677.895
		700.000	overgeheveld van ABO AG021 3300 "Subsidie aan Muntpunt vzw" voor de ICT uitrusting (terugzetten vermindering - toegevoegd in 2012)	eigen inkomsten (buiten machtiging)	
2014	4.552.000	+64.000	index	4.579.000 +	
		-23.000	desindexatie 2 <sup>de</sup> BA	324.000	4.902.361
		-14.000	bijkomende desindexatie 2 <sup>de</sup> BA	eigen inkomsten (buiten machtiging)	
2015	4.616.000	+41.000	index		
	(desindexatie – 37.000 euro 2 <sup>de</sup> BA2014 niet inbegrepen)	-2.026.000	besparing en desindexatie BA	2.631.000 + 554.000	3.184.268
				eigen inkomsten (buiten machtiging)	
2016	2.631.000	-210.000	Overgeheveld naar PJ0-1PGI2AB-WT,1PG70300 (voor de subsidie aan het Brussels Agentschap voor Toerisme)	2.421.000 + 576.000	2.992.001
				eigen inkomsten (buiten machtiging)	
2017	2.421.000	+2.000.000	Terugzetten besparing 2015	5.901.000 + 584.000	
		-230.000	Compensatie voor de taalbarometer naar begrotingsartikel PJ0-1PGI2EC-WT	eigen inkomsten (buiten machtiging)	6.484.097
		+1.000.000	Overgeheveld van artikel PJ0-1PGI2AA-WT , 1PG70100 (terugzetten deel van overheveling 2011: Dotatie aan de VGC voor gemeenschapsinfrastructuur)		
		+210.000	Terugzetten overheveling van 2016 PJ0-1PGI2AB-WT, 1PG70300		
		+500.000	Herverdeling van de provisie CB0-1CBB2AB-PR van de algemene uitgavenbegroting van de Vlaamse Gemeenschap voor het begrotingsjaar 2017- VAK/VEK buffer		

2018	5.901.000	+230.000	Terugzetten compensatie 2017 – voor de taalbarometer van begrotingsartikel PJ0-IPGI2EC-WT	5.631.000 + 598.000 eigen inkomsten	6.226.708	
2019	5.631.000	-500.000 -140.000	Vermindering herverdeling van de provisie in 2017 Overgeheveld naar artikel PJ0-IPGI2EB-WT, 1PG72300 (voor de werkingssubsidie aan SDKO)	6.181.000 + 589.000 eigen inkomsten	4.855.049	1.915.000 overgedragen naar 2020 (begrotingsruiter)
2020	5.891.000	+400.000 +290.000 1.915.000	Recurrente verhoging eindejaarsherverdeling van de provisie CB0-ICBG2AB-PR Overdracht VAK van 2019 (begrotingsruiter)	4.944.000 + 599.000 eigen inkomsten	4.389.954	1.153.000 overgedragen naar 2021 (begrotingsruiter)
2021	2.989.000	-264.000 -2.500.000 -138.000 40.000 1.153.000	Overgeheveld naar artikel PJ0-IPGI2EB-WT, 1PG70300 (voor projectsubsidies) Punctuele besparing 6% besparing op subsidies Coronamiddelen uit het Noodfonds Overdracht VAK van 2020 (begrotingsruiter)	9.098.000 + 952.000 eigen inkomsten	8.420.803,91	1.629.000 overgedragen naar 2022 (begrotingsruiter)
2022	2.989.000	4.956.000 1.629.000 -145.000	Relancemiddelen Overdracht VAK van 2021 (begrotingsruiter) Overgeheveld naar artikel SJ0-1SGI2EC-WT (voor de Taalbarometer)	4.473.000 + 944.000 eigen inkomsten		

# RICHTLIJNENKADER

voor het aanvragen van een subsidie bij het

## VLAAMS BRUSSELFONDS

van de Vlaamse minister bevoegd voor Brussel



Vlaams Brusselfonds  
Havenlaan 88, bus 70  
1000 BRUSSEL



## 1. Beleidscontext

Het tweetalig gebied Brussel-Hoofdstad is geëvolueerd tot een groeiende 'kleine wereldstad', waar meer dan 1,2 miljoen mensen leven. Vlaanderen neemt een geëngageerde rol op in een gemeenschappelijk toekomstproject voor haar hoofdstad. De Vlaamse Gemeenschap blijft investeren in de dienstverlening en infrastructuur die ze doorheen de jaren in Brussel mee heeft uitgebouwd. Met ons netwerk van Nederlandstalige initiatieven zijn we actief in jeugd, media, gezondheid, welzijn, onderwijs, cultuur en sport en geven we het aanbod van gemeenschapsvoorzieningen mee vorm. We bouwen verder aan een positieve band tussen Brussel en Vlaanderen, die sociaal, economisch, cultureel en politiek met elkaar verweven zijn én elkaar nodig hebben. Onze hoofdstad heeft veel maatschappelijke en sociale uitdagingen. Het jonge, diverse en internationale Brussel bruist ook van het talent en de energie.

Het gemeenschapsbeleid van de Vlaamse minister bevoegd voor Brussel speelt rechtstreeks in op de Brusselse samenleving en geeft mee vorm aan Brussel als hoofdstad van Vlaanderen. Om die ambitie vorm te geven, bestaan er 3 beleidsinstrumenten:

- het [Vlaams Brusselfonds](#) dat een investeringsbeleid voert
- [werkingssubsidies](#) aan structurele partners
- [projectsubsidies 'Polsslag Brussel'](#) aan hoofdstedelijke en grootstedelijke initiatieven die de band tussen Brussel en Vlaanderen en het stedelijke weefsel versterken

De kerndoelstelling en hoofduitdaging van ons hoofdstedelijk beleid blijft: meebouwen aan een sterk Brussel, gedragen door een goed gestructureerd en samenhangend Nederlandstalig netwerk, nauw verbonden met Vlaanderen.

Lees meer over het Vlaamse beleid voor Brussel op [www.vlaanderen.be/brussel](http://www.vlaanderen.be/brussel).

## 2. Het Vlaams Brusselfonds en haar beleidsdoelstellingen<sup>1</sup>

Met het Vlaams Brusselfonds voert de Vlaamse minister bevoegd voor Brussel een open en laagdrempelig investeringsbeleid in het Brussels Hoofdstedelijk Gewest. Het Vlaams Brusselfonds verleent investeringssubsidies aan Nederlandstalige organisaties voor het optimaliseren, inrichten, (ver)bouwen, uitbreiden of aankopen van infrastructuur in het kader van hun werking als Vlaamse gemeenschapsvoorziening en ter versterking van het Nederlandstalige netwerk in Brussel.

De investeringsprojecten zijn complementair aan het inclusief gemeenschapsbeleid van de bevoegde Vlaamse ministers in de domeinen jeugd, media, gezondheid, welzijn, onderwijs, cultuur en sport.

---

<sup>1</sup> Het Vlaams Brusselfonds is een Parastatale A opgericht bij decreet van 21 december 2001 houdende bepalingen tot begeleiding van de begroting 2002, hoofdstuk XV, afdeling II, zoals gewijzigd door artikel 30 van het decreet van 20 december 2002 houdende bepalingen tot begeleiding van de begroting 2003.

Het investeringsbeleid van het Vlaams Brusselfonds kadert binnen het Vlaams beleid voor Brussel. Het Vlaams Brusselfonds laat de Vlaamse minister bevoegd voor Brussel toe om - aanvullend bij het reguliere Vlaamse beleid voor Brussel - in te spelen op infrastructuurnoden en - opportuniteiten in de hoofdstad. Bij de beoordeling van de subsidieaanvragen zal rekening worden gehouden met de mate waarin het investeringsproject inspeelt op volgende beleidsdoelstellingen:

- de infrastructuur **faciliteert en stimuleert (intersectorale) samenwerking** tussen organisaties en instellingen, bijvoorbeeld door het gedeeld gebruik van ruimtes
- de infrastructuur **verankert zich in de buurt**, bijvoorbeeld door het openstellen van (een deel van) de infrastructuur voor buurtwerkingen of door een link met de publieke ruimte
- de infrastructuur pakt het probleem van **leegstand** in de hoofdstad aan, bijvoorbeeld door een kwalitatieve tijdelijke invulling ervan
- de infrastructuur biedt een concreet en duurzaam antwoord op een vastgesteld tekort in het aanbod van Vlaamse gemeenschapsvoorzieningen
- de infrastructuur is **innovatief**, zet in op **digitale** innovatie of laat toe een inhoudelijk innovatieve **(pilot)werking** te ontwikkelen, bijvoorbeeld een werking op het snijpunt van verschillende beleidsdomeinen
- de infrastructuur **optimaliseert** de **werking** van de instelling, bijvoorbeeld door inrichting of aankoop van duurzaam meubilair of materiaal
- de aanvrager streeft ernaar de infrastructuur of het materiaal **duurzaam en toegankelijk** op te bouwen of aan te kopen (zie punt 5.3)

### 3. Algemene criteria voor subsidiëring

#### 3.1 Voorwaarden

Je kan een aanvraag indienen bij het Vlaams Brusselfonds als je aan de volgende voorwaarden voldoet:

- de aanvrager is een privaatrechtelijke rechtspersoon zonder winstoogmerk
- de statuten van de organisatie zijn in het Nederlands in het Belgisch Staatsblad verschenen
- de organisatie is ingebed in een Nederlandstalig netwerk en is erkend en/of gefinancierd door de Vlaamse Gemeenschap en/of de Vlaamse Gemeenschapscommissie
- de infrastructuur waarop de subsidie betrekking heeft, ligt (of zal komen te liggen) in het Brussels Hoofdstedelijk Gewest
- de aanvrager is eigenaar van de infrastructuur of huurder, erfpachter of gebruiker voor lange duur (ten minste 10 jaar voor onroerende goederen en ten minste 5 jaar voor roerende goederen)

#### 3.2 Communicatie en promotie

- In alle projectcommunicatie wordt de officiële logovermelding van de Vlaamse overheid opgenomen. De richtlijnen rond het logogebruik zijn te vinden op [www.vlaanderen.be/brussel](http://www.vlaanderen.be/brussel).

- De subsidiehouder brengt het Vlaams Brusselfonds op de hoogte van belangrijke communicatieve en publieksgerichte initiatieven die met het project verband houden. Zo blijven we een vinger aan de pols houden en kunnen we ook op het terrein kennismaken met jullie project.

## 4. Inhoudelijke criteria voor subsidiëring

Het Vlaams Brusselfonds ondersteunt een brede waaier aan investeringen in de hoofdstad.

Breed omdat het gaat over investeringen in alle domeinen van de gemeenschapsbevoegdheden jeugd, media, gezondheid, welzijn, onderwijs, cultuur en sport of op het snijpunt van deze beleidsdomeinen. We verwelkomen transversale investeringsprojecten die de verschillende beleidsdomeinen overstijgen.

Ook breed omdat het kan gaan om een bouw, verbouwing of renovatie, om de aankoop van een bouwgrond of een (deel van een) pand, om de aankoop van duurzaam materiaal, om het (her)inrichten van ruimtes of het aanleggen van (groene) buitenruimte.

Kosten ten behoeve van studieopdrachten en erelonen zijn beperkt tot 10% van de gesubsidieerde (bouw)werken.

## 5. De aanvraag

### 5.1 Begeleiding

Het Vlaams Brusselfonds hanteert een open beoordelingscultuur. Het is de bedoeling een goed zicht te krijgen op de maatschappelijke context waarin investeringsprojecten worden ontplooid en een partnerschap op te bouwen met Nederlandstalige actoren in Brussel. Vanuit die openheid bieden we begeleiding aan. Er wordt aanbevolen om zo vroeg mogelijk in het investeringstraject voor het indienen van een subsidieaanvraag, contact op te nemen om de opbouw van de aanvraag te bespreken. Voor bepaalde elementen zoals bijvoorbeeld toegankelijkheid of de wetgeving op de overheidsopdrachten (zie verder punt 5.3), is het belangrijk om in een vroeg stadium af te stemmen.

- Toegankelijkheid van gebouwen is een belangrijke pijler van het toegankelijkheidsbeleid van de Vlaamse overheid. Om die reden kan het Vlaams Brusselfonds het investeringsproject laten begeleiden en/of onderzoeken in welke mate is voldaan aan de toegankelijkheidsvoorwaarden. Meer informatie over het thema toegankelijkheid is te vinden op [de website van het agentschap Toegankelijk Vlaanderen](#).
- We streven naar een duurzame infrastructuur. Het gaat hierbij dus zowel over de investering in de infrastructuur zelf, als over de exploitatie ervan, waarbij een gepast evenwicht tussen sociale, ecologische en economische belangen wordt nagestreefd:
  - Sociale duurzaamheid: door werk te maken van lokale inbedding van het project, de realisatie van een infrastructuur en aanbod dat voor iedereen toegankelijk en betaalbaar is.



- Ecologische duurzaamheid: door aandacht voor milieuvriendelijk energie- en grondstoffengebruik, het voorkomen en beheren van afvalstoffen door circulair te ontwerpen en te bouwen, het beperken van geluids- en lichthinder, landschappelijke integratie, aandacht voor duurzame mobiliteit, etc.
- Economische duurzaamheid: door een efficiënt gebruik van middelen en rekening te houden met de levenscycluskosten van een gebouw.

## 5.2 Samenstelling van de aanvraag

Voor de aanvraag van een investeringssubsidie gebruik je het gestandaardiseerde formulier *Aanvraag van een investeringssubsidie bij het Vlaams Brusselfonds*. Dat formulier vind je op de website [www.vlaanderen.be/brussel](http://www.vlaanderen.be/brussel) (zie ook punt 5.4).

Het aanvraagformulier bevat de volgende elementen:

1. Identificatie project en bewijs dat aan de algemene criteria is voldaan (zie punt 3)
2. Inhoudelijke omschrijving van het project (huidige status, traject, beoogd eindresultaat), inclusief de beleidsvisie en het concept waarop het berust, en een beargumenteerde toelichting over de wijze waarop het project inspeelt op de beleidsdoelstellingen van het Vlaams Brusselfonds (zie punt 2)
3. Technische omschrijving van het project en de vormgeving met – indien van toepassing – kopie van de bouwvergunning, het stedenbouwkundig attest, het milieueffectenrapport, het rapport inzake brandveiligheid of andere vereiste vergunningen voor de uitvoering van het project
4. Financiële gegevens
5. Tijdsplanning van het investeringsproject

## 5.3 Bijkomende verantwoordelijkheden van de aanvrager

- Indien er in de periode tussen het indienen van de subsidieaanvraag en de beslissing van de minister belangrijke inhoudelijke of budgettaire wijzigingen zijn, bijvoorbeeld ingevolge toezeggingen of afwijzingen van andere overheden, brengt de aanvrager ons daarvan op de hoogte.
- Voor het bekomen van offertes wordt de markt geraadpleegd.
- De investeringen zijn onderworpen aan de wetgeving op de overheidsopdrachten als de overheid meer dan 50% van de werkzaamheden van de organisatie financiert, of als het beheer van de organisatie onderworpen is aan overheidstoezicht of als meer dan de helft van de leden van het bestuurs-, leidinggevende of toezichthoudende orgaan aangewezen zijn door de overheid. Meer informatie over het thema overheidsopdrachten vind je in het [draaiboek overheidsopdrachten](#).

- Als het investeringsproject een bouw, verbouwing of ingrijpende renovatie betreft, legt de subsidieaanvrager, voor tot aanbesteding over te gaan, het lastenboek voor aan het [team Gesubsidieerde Infrastructuur van de Vlaamse overheid](#). Voor de start van de werken wordt ook het resultaat van de aanbesteding aan hetzelfde team voorgelegd.

Contactgegevens:

Vlaamse overheid

Agentschap voor Binnenlands Bestuur

Team Gesubsidieerde Infrastructuur

Havenlaan 88 - bus 70

1000 Brussel.

[gesubsidieerdeinfrastructuur@vlaanderen.be](mailto:gesubsidieerdeinfrastructuur@vlaanderen.be)

Dit hoeft niet als het investeringsproject slechts aanvullende financiering ontvangt (minder dan 50%) vanuit het Vlaams Brusselfonds, en andere overheidsfinanciering ontvangt van bijvoorbeeld het Vlaams Infrastructuurfonds voor Persoonsgebonden Aangelegenheden (VIPA).

- Toegankelijkheid van infrastructuur is een belangrijke pijler van het toegankelijkheidsbeleid van de Vlaamse overheid. [Inter](#) (het Agentschap toegankelijk Vlaanderen) is hierbij onze partner. Inter kan ondersteuning bieden om je infrastructuur toegankelijk te maken voor een grote groep van gebruikers. Voor infrastructuurwerken kan Inter dus een begeleidingstraject op maat van jouw project voorzien.

Stap 1: haalbaarheidsstudie: voor elke subsidieaanvraag kan Inter een haalbaarheidsstudie maken. Alle onderdelen van het gebouw (parkeren, inkom, toiletten, zalen, ....) worden onderzocht op hun toegankelijkheid. Het gebouw, de onmiddellijke omgeving en de activiteiten moeten zoveel als mogelijk voor iedereen bereikbaar, betreedbaar, bruikbaar en begrijpbaar zijn. Op basis van de haalbaarheidsstudie krijg je een zicht op de voornaamste structurele knelpunten op het vlak van toegankelijkheid die een financiële impact hebben. Indien het gaat om grote complexe infrastructuurprojecten kan eventueel een fasering voorgesteld worden (in overeenstemming met Inter en het Vlaams Brusselfonds) voor de prioritaire maatregelen. Dit dient dan wel gemotiveerd te worden bij de aanvraag met een plan van aanpak voor alle voorgestelde maatregelen waaruit blijkt wanneer en hoe de diverse maatregelen uitgevoerd en gefinancierd zullen worden.

Stap 2: Na de haalbaarheidsstudie biedt Inter een begeleidingstraject aan, van bij het eerste schetsontwerp tot en met de oplevering en ingebruikname. Voor het advies staat een multidisciplinair team je bij met architecten, ingenieurs, ergotherapeuten en mobiliteitsdeskundigen. Met hun technische expertise lichten ze de plannen door, sturen ze bij of zoeken ze andere oplossingen waar nodig.

Stap 3: Na oplevering van het gebouw wordt er steeds een eindcontrole uitgevoerd, waarbij we bekijken of de toegankelijkheidsaanpassingen correct zijn uitgevoerd. Het saldo van de subsidie zal pas uitbetaald worden na een positieve eindcontrole door Inter.



Het Vlaams Brusselfonds draagt de kostprijs voor de haalbaarheidsstudie en het begeleidingstraject met eindcontrole.

- Aanvragers die moeten voldoen aan de wetgeving op de overheidsopdrachten (zie hierboven) streven er naar om die in de mate van het mogelijke te verduurzamen.

Het verduurzamen van overheidsopdrachten kan door de opdracht duurzaam te concipiëren, denk bijvoorbeeld aan het circulair renoveren van een gebouw met recuperatie van bepaalde bouwmaterialen. Daarnaast kan er d.m.v. duurzaamheidscriteria en -clausules doorheen de verschillende fases van de opdracht (selectiecriteria, gunningscriteria, technische vereisten, uitvoeringsvoorwaarden) gericht gestreefd worden naar duurzame opdrachtnemers en duurzame oplossingen.

De Vlaamse overheid bundelt informatie en instrumenten rond duurzame overheidsopdrachten op [overheid.vlaanderen.be](http://overheid.vlaanderen.be). Aanvragers die nog niet thuis zijn in het thema 'duurzame overheidsopdrachten' doen er goed aan te starten bij de handleiding duurzaamheidsoverwegingen bij overheidsopdrachten die ter beschikking staat op [overheid.vlaanderen.be/handleidingen-vlaamse-overheid](http://overheid.vlaanderen.be/handleidingen-vlaamse-overheid).

- Voor investeringsprojecten boven de drempel van 500.000 euro bouwkost, moet het decreet van 1 maart 2019 'Kunst in opdracht' nageleefd worden door de integratie van een kunstwerk: Meer informatie vind je bij het Platform Kunst in Opdracht ([www.vlaanderen.be/cjm/nl/dienstverlening](http://www.vlaanderen.be/cjm/nl/dienstverlening)).
- Bij vervreemding of bestemmingswijziging van de infrastructuur zonder het akkoord van de subsidiërende overheid, wordt de subsidie terugbetaald volgens de afschrijvingstermijnen.

## 5.4 Hoe indienen?

Voor de aanvraag van een investeringssubsidie gebruik je het gestandaardiseerde formulier *Aanvraag van een investeringssubsidie bij het Vlaams Brusselfonds*. Dat formulier vind je op de website [www.vlaanderen.be/brussel](http://www.vlaanderen.be/brussel).

Dien je subsidieaanvraag bij voorkeur elektronisch in. Mail alle documenten samen in één pdf-file naar [brussel@vlaanderen.be](mailto:brussel@vlaanderen.be). Kies je voor de papieren aanvraagprocedure, dan stuur je de subsidieaanvraag naar:

Vlaamse overheid  
Vlaams Brusselfonds  
Havenlaan 88 bus 70  
1000 Brussel

## 5.5 Wanneer indienen?



Je kan het hele jaar door een aanvraag indienen bij het Vlaams Brusselfonds.

## 6. Verdere verloop van de procedure

Eerst kijkt het Vlaams Brusselfonds na of het [gestandaardiseerd aanvraagformulier](#) correct en volledig is ingevuld en alle nodige bijlagen bevat. Er kunnen extra stukken of informatie opgevraagd worden als dat nodig is voor de behandeling van je aanvraag. Indien nodig wordt er geprioriteerd binnen het beschikbare budget. Daarna leggen we een advies voor aan de [Vlaamse minister bevoegd voor Brussel](#) gestoeld op volgende beoordelingscriteria:

- de aanvraag voldoet aan de algemene criteria zoals gesteld in punt 3
- de mate waarin het project algemeen kadert binnen het Vlaams beleid voor Brussel en meer specifiek binnen de beleidsdoelstellingen van het Vlaams Brusselfonds zoals uiteengezet onder punt 2

Zodra de minister een beslissing heeft genomen, brengen we je op de hoogte. Als de beslissing positief is, ontvang je enige tijd later een toekenningsbesluit. Dat bepaalt :

- de aanwendingsvoorwaarden van de subsidie
- de voorwaarden en wijze van uitbetaling, met de vermelding van het aantal schijven en het bedrag van die schijven. Dit varieert naargelang het type investering en de hoogte van het subsidiebedrag.
- de rapporteringsverplichtingen

Als de beslissing negatief is, ontvang je een brief met de motivatie voor de niet-toekenning van de subsidie.



# Aanvraag van een investeringssubsidie bij het Vlaams Brusselfonds

## Vlaams Brusselfonds

Havenlaan 88 bus 70, 1000 BRUSSEL

T 02 553 56 28

[brussel@vlaanderen.be](mailto:brussel@vlaanderen.be)

[www.vlaanderen.be/brussel](http://www.vlaanderen.be/brussel)

### Waarvoor dient dit formulier?

Met dit formulier vraag je een investeringssubsidie aan bij het [Vlaams Brusselfonds](#). De aanvraag kadert binnen de beleidsdoelstellingen van het Vlaams Brusselfonds die opgenomen zijn in het richtlijnenkader Vlaams Brusselfonds. Je vindt het richtlijnenkader Vlaams Brusselfonds op [www.vlaanderen.be/brussel](http://www.vlaanderen.be/brussel). Voor je deze aanvraag indient, kun je het best een begeleidend gesprek aanvragen via [brussel@vlaanderen.be](mailto:brussel@vlaanderen.be).

### Hoe bezorg je dit formulier?

Mail de ingescande versie van dit ingevulde, ondertekende formulier en de bijlagen als één pdf-bestand naar [brussel@vlaanderen.be](mailto:brussel@vlaanderen.be).

Als je bij bepaalde vragen onvoldoende plaats hebt, bijvoorbeeld voor een gedetailleerde projectbegroting, neem je de informatie op in een document dat je bij dit formulier voegt. Vermeld op de bijlage het nummer van de vraag waar het document bij hoort. In het formulier zelf vermeld je bij de vraag 'zie bijlage'.

## Gegevens van de aanvrager

### 1 Vul de gegevens van de aanvrager in.

Bij het adres vermeld je het correspondentieadres.

naam

juridisch statuut

ondernemingsnummer

straat en nummer

postnummer en gemeente

naam contactpersoon

telefoonnummer

e-mailadres

website

IBAN

BIC

## Locatie van de infrastructuur waarop de subsidie betrekking heeft

### 2 Vul de adresgegevens in van de infrastructuur waarop de aanvraag betrekking heeft.

De infrastructuur waarop de aanvraag betrekking heeft, ligt in het Brusselse Hoofdstedelijke Gewest.

Voeg eventueel een inplantingsplan bij dit formulier.

straat en nummer

postnummer en gemeente

website



## Zakelijk recht van de aanvrager op de infrastructuur

### 3 Op welke wijze beschikt de aanvrager over de infrastructuur waarvoor je de subsidie aanvraagt?

*De aanvrager kan eigenaar, huurder, erfpachter of gebruiker voor lange duur (ten minste tien jaar voor onroerende goederen en ten minste vijf jaar voor roerende goederen) van de infrastructuur zijn. Voeg bij dit formulier een kopie van de eigendomsakte, de huur-, erfpacht- of gebruikersovereenkomst.*

- eigendom
- huur
- erfpacht
- gebruikersovereenkomst
- andere overeenkomst, namelijk: .....

### 4 Wat is de duur van de overeenkomst?

.....

## Inhoudelijke omschrijving van de investering

### 5 Geef de essentie van de investering weer in maximaal drie zinnen.

.....

### 6 Geef een inhoudelijke omschrijving van de investering.

*Beschrijf de huidige status, het concept, het traject en het beoogde eindresultaat. Kader de investering eventueel in een groter geheel. Besteed ook aandacht aan duurzaamheidsaspecten.*

.....

## Beleidsdoelstellingen van het Vlaams Brusselfonds

### 7 Op welke beleidsdoelstellingen van het Vlaams Brusselfonds speelt de investering in?

*Je kunt een of meer hokjes aankruisen.*

- De infrastructuur faciliteert en stimuleert (intersectorale) samenwerking tussen organisaties en instellingen, bijvoorbeeld door het gedeelde gebruik van ruimtes.
- De infrastructuur verankert zich in de buurt, bijvoorbeeld door (een deel van) de infrastructuur open te stellen voor buurtwerkingen of door een link met de publieke ruimte.
- De infrastructuur pakt het probleem van leegstand in de hoofdstad aan, bijvoorbeeld door een kwalitatieve tijdelijke invulling ervan.
- De infrastructuur biedt een concreet en duurzaam antwoord op een vastgesteld tekort in het aanbod van Vlaamse gemeenschapsvoorzieningen.
- De infrastructuur is innovatief, zet in op digitale innovatie of laat toe een inhoudelijk innovatieve (piloot)werking te ontwikkelen, bijvoorbeeld een werking op het snijpunt van verschillende beleidsdomeinen.
- De infrastructuur optimaliseert de werking van de instelling, bijvoorbeeld door de inrichting of door de aankoop van duurzaam meubilair of materiaal.
- De aanvrager streeft ernaar de infrastructuur of het materiaal duurzaam en toegankelijk op te bouwen of aan te kopen.

### 8 Licht toe hoe de investering inspeelt op de beleidsdoelstellingen.

.....

## Technische omschrijving van de investering

### 9 Geef een technische omschrijving van de investering.

Licht de investering en de vormgeving ervan technisch toe. Besteed ook aandacht aan duurzaamheidsaspecten.

Voeg bij dit formulier een kopie van de bouwvergunning, het stedenbouwkundig attest, het milieueffectrapport, het brandveiligheidsrapport of andere vereiste vergunningen voor de uitvoering van het project als dat van toepassing is. Je kunt ook plannen bij dit formulier voegen.

.....

## Financiële gegevens

### 10 Voeg bij dit formulier een uitgebreide begroting met toelichting en een investeringsplan. Een kopie van eventuele toezeggingen van subsidies of inbreng in natura door andere overheden voeg je ook bij dit formulier.

### 11 Geef in de onderstaande tabel een beknopte begroting van de uitgaven van het totale investeringsproject. Je kunt rijen toevoegen door met de cursor op het einde van de onderste regel te gaan staan en op 'enter' te klikken.

aard van de uitgaven	bedrag	verantwoording
.....	euro	.....
.....	euro	.....
.....	euro	.....
.....	euro	.....
.....	euro	.....
.....	euro	.....
<b>totaal</b>	<b>euro</b>	.....

### 12 Geef in de onderstaande tabel een beknopte begroting van de inkomsten van het totale investeringsproject.

Als dat van toepassing is, vermeld je de eigen financiële inbreng, de subsidies van andere overheden enzovoort. Let erop dat de inkomsten en uitgaven in evenwicht zijn.

Je kunt rijen toevoegen door met de cursor op het einde van de onderste regel te gaan staan en op 'enter' te klikken.

aard van de inkomsten	bedrag
.....	euro
.....	euro
.....	euro
.....	euro
.....	euro
<b>totaal</b>	<b>euro</b>



**13** Licht toe hoe het beheer of de exploitatie van de investering gegarandeerd is na afloop van het investeringsproject.

**14** Wordt de organisatie voor haar werking voor meer dan 50% gefinancierd door overheden?

**Als de organisatie voor haar werking voor meer dan 50% gefinancierd wordt door overheden, moet de organisatie de wet op de overheidsopdrachten toepassen (zie ook het richtlijnenkader en aanwijzing 16).**

ja. Vermeld de subsidiërende overheden, de juridische basis en het bedrag.

nee

### Timing

**15** Geef een gedetailleerd en chronologisch stappenplan.

**Vermeld in de onderstaande tabel de verschillende stappen en handelingen en de bijbehorende timing van het investeringsproject. Je kunt rijen toevoegen door met de cursor op het einde van de onderste regel te gaan staan en op 'enter' te klikken.**

stap	handeling	timing
1		maand ..... jaar 20 .....
2		maand ..... jaar 20 .....
3		maand ..... jaar 20 .....
4		maand ..... jaar 20 .....
5		maand ..... jaar 20 .....

### Bijkomende verantwoordelijkheden van de aanvrager

**16** Voor de aanvrager en het investeringsproject gelden de volgende verantwoordelijkheden:

- De aanvrager brengt de overheid op de hoogte van belangrijke communicatieve en publieksgerichte initiatieven die met het investeringsproject verband houden. In alle projectcommunicatie wordt de officiële logovermelding van de Vlaamse overheid opgenomen. De richtlijnen rond het logogebruik zijn te vinden op [www.vlaanderen.be/brussel](http://www.vlaanderen.be/brussel).
- Als er in de periode tussen het indienen van de subsidieaanvraag en de beslissing van de minister belangrijke inhoudelijke of budgettaire wijzigingen zijn, bijvoorbeeld naar aanleiding van toezeggingen of afwijzingen van andere overheden, brengt de aanvrager het Vlaams Brusselfonds daarvan op de hoogte.
- De markt wordt geraadpleegd om offertes te krijgen.
- De aanvrager is onderworpen aan de wetgeving op de overheidsopdrachten als de overheid meer dan 50% van de werkzaamheden van de organisatie financiert.
- Het investeringsproject heeft betrekking op een bouw, verbouwing of ingrijpende renovatie. Voor de aanvrager start met de aanbesteding, legt hij het lastenboek voor aan het team Gesubsidieerde Infrastructuur van de Vlaamse overheid. Voor de start van de werkzaamheden legt hij het resultaat van de aanbesteding voor aan hetzelfde team. Dat hoeft niet als het investeringsproject alleen een aanvullende financiering (minder dan 50%) uit het Vlaams Brusselfonds krijgt en andere overheidsfinanciering ontvangt, bijvoorbeeld van het Vlaams Infrastructuurfonds voor Persoonsgebonden Aangelegenheden (VIPA).
- De toegankelijkheid van infrastructuur is een belangrijke pijler van het toegankelijkheidsbeleid van de Vlaamse overheid. Inter (het agentschap Toegankelijk Vlaanderen) is daarbij een belangrijke partner. Inter kan ondersteuning bieden om de infrastructuur toegankelijk te maken voor een grote groep van gebruikers.
- Voor investeringsprojecten met meer dan 500.000 euro bouwkosten moet de aanvrager het decreet van 1 maart 2019 'Kunst in opdracht' naleven door een kunstwerk te integreren in het investeringsproject.
- Bij vervreemding of bestemmingswijziging van de infrastructuur zonder het akkoord van de subsidiërende overheid wordt de subsidie terugbetaald volgens de afschrijvingstermijnen.

[Het richtlijnenkader Vlaams Brusselfonds](#) verschaft meer toelichting bij de verantwoordelijkheden. Ze kunnen ook behandeld worden tijdens een begeleidend gesprek.

**Bij te voegen bewijsstukken en achtergrondinformatie**

**17 Voeg de volgende bewijsstukken en achtergrondinformatie bij dit formulier en vink ze telkens aan in de onderstaande aankruislijst.**

- de Nederlandstalige statuten van de vereniging
  - een kopie van de eigendomsakte of van de huur-, erfpacht- of gebruikersovereenkomst
  - een kopie van de bouwvergunning, het stedenbouwkundig attest, het milieueffectrapport, het brandveiligheidsrapport of andere vereiste vergunningen
  - een uitgebreide begroting van het investeringsproject en een investeringsplan
  - een kopie van eventuele leningsovereenkomsten, toezeggingen van subsidies of inbreng in natura door andere overheden
  - plannen (inplantingsplan, grondplan, architecturaal plan ...)
  - andere documenten, namelijk:
- 

### Ondertekening

**18 Vul de onderstaande verklaring in.**

**Ik bevestig dat alle gegevens in dit formulier naar waarheid zijn ingevuld.**

datum

dag ..... maand ..... jaar .....

handtekening .....

voor- en achternaam .....

Vlaamse overheid  
Vlaams Brusselfonds

Contact:

Ann Steenwinckel  
i.o. Leidend ambtenaar Vlaams Brusselfonds  
[ann.steenwinckel@vlaanderen.be](mailto:ann.steenwinckel@vlaanderen.be)  
tel. 02 553 56 23

Nathalie Vanhaverbeke  
hoofdeskundige  
[nathalie.vanhaverbeke@vlaanderen.be](mailto:nathalie.vanhaverbeke@vlaanderen.be)  
tel. 02 553 50 45

AGENTSCHAP BINNENLANDS BESTUUR  
**TEAM COÖRDINATIE BRUSSEL**  
Havenlaan 88 bus 70  
1000 BRUSSEL  
[brussel@vlaanderen.be](mailto:brussel@vlaanderen.be)